南華日報

本報創刊於民國十九年二月

第三六一七號

今日出紙二大張

零售每份二仙

集孫中山先生字

SOUTH CHINA DAILY NEWS
63, Connaught Rd., C. Hong Kong
Cable Address "SWENONIS" or 5478
Radio Address "SWENONIS" or 9850
TFL { Editorial Dept. 32925 / Business Dept. 25612 } P. O. 369

督印人鄺修湛

館址干諾道中六十三號
電話 編輯部三二九二五 營業部二五六一二
電報掛號（有線電五四七八 無線電九八五〇）
郵局信箱 三六九號
定報價目（均港幣計）
本港 每月四毫 全年四元
中國內地 每月壹元 全年壹拾一元
外國各埠 每月一元九毫 全年式十二元（郵費在內）（報費先惠）
廣告價目表請向營業部索取

香港干諾道中六十三號中國圖書印刷公司承印
香港政府特准掛號認爲新聞紙類第一三六號

行政院會議決議
陳公博任上海市長
陳耀祖眞除廣東省政府主席
地方財政整理會議昨午閉幕

（中華社五日南京電）行政院五日第卅二次會議決定、特任陳公博爲上海特別市市長、陳耀祖眞除廣東省政府主席、

（中華社五日南京電）地方財政整理會議、四日下午二時半、繼開第六次大會、仍由[illegible]主席任臨時主席、各提案討論進行順利、中央與地方意見、完全一致、結果七十一件提案、經審查後、全部決議通過、議計(甲)一組田賦類十一件、契稅四、營業稅七、附加稅一、離稅捐一、稅制一、合計廿五件、(乙)二組、會計類六件、預算六、合計十二件、(丙)三組九件、合計四十六件、大會至此已完成任務、預定五日上午休息半天、下午二時半舉行閉幕式、

日定例閣議 檢討歐洲局勢
小林出席報告日蘇交涉經過

（同盟社五日東京電）日內閣五日定例閣議、松岡外相報告義希戰爭、巴爾幹現狀及歐洲全般形勢、繼由小林商相詳細報告日荷交涉經過、大體進展甚爲順利云、

（路透社四日八打威電）據八打威荷當局官方聲稱、荷印與日本之商務談判、直至現在、未有結果、但或將繼續舉行、惟强調聲明、對於直接或間接予荷蘭敵人以利益者、將予以密切注意、該聲明又述及納粹之歐洲新秩序、謂荷印絕對完全拒絕任何國家干預荷印本身之事、荷印政府對於任何世界經濟力、使荷蘭劃入所謂亞洲集團（內圈）者、亦將同樣加以反對云、

（合衆社五日岷尼拉電）此間接到澳洲廣播電台之消息、謂荷印人民大會昨星期一日在八打威舉行會議、已正式通知荷印政府、謂荷印不能答應以其經濟依附任何之亞洲經濟集團、並對於政府重新聲明大會保存荷印獨立之決心、

監院長梁鴻志 前晚歡宴繆斌

（中華社五日南京電）監察院長梁鴻志、四日晚六時在官舍宴華北政務委員繆斌、並邀各部長作陪、

華北美僑百餘 乘輪撤退

（合衆社四日北平電）華北美僑一百五十九人、乘「馬利寶沙」號輪撤退、（其中八十六人從北平來、五十七人從天津來、十六人從山東各地來）大部份爲傳教士及美國軍官之家屬、

總理誕辰 紀念特刊
南京市黨部從事編印

（中華社五日南京電）本月十二日、爲總理誕辰紀念日、全國是日舉行紀念大會、南京市黨部爲追念總理生前偉大人格、創造革命起見、特於屆期編印紀念特刊、張貼標語、以期宣揚總理革命精神、一致趨向和平反共建國之大道云、

德否認建議和平

（中華社四日柏林電）德外交部今日發表聲明、否認外國謠傳希特拉準備向英國提議新和平條件、謂現在之軍事局勢、無須作此提議、

（路透社四日柏林電）關於傳說軸心國家發出和平運動之消息、此間威廉斯托勒斯報今日予以最後之否認、據稱、德義兩國既有現時之政治軍事地位、決無理由向敵人提出和平建議云、

泰拒絕法抗議
對泰要求制止反法行動
越南政局將變動說不確 日越關係維持正常狀態

（中華社五日曼谷電）據今日此間消息、泰外交部已拒絕法大使請求制止泰國報紙發表反法文字之抗議、力言報章所發表者爲泰國人民之自然情感、政府不便制止云、

（合衆社四日河內電）此間政府宣稱、上星期六日曼谷所傳、謂戴古中將經已辭職、越南政局將有變動、種種消息、實屬全無根據、上星期日有一萬金邊士人在那賓列隊巡行、表示竭誠擁護法人、駐河內領事李特夫人及東京美孚火油公司經理夫人愛文開德於上星期六日乘「廣東」號輪船由此間啓程往澳門云、

（路透社五日上海電）此間發表官方公佈稱、日軍現正繼續由諒山撤退、日軍事當局與越南政府之關係亦屬正常狀態、關於越南與泰國關係、聞未有改善、邊境有數部份幾完全封鎖、混合委員會亦未有舉行會議、暹羅排法宣傳運動刻正劇烈進行、其目的在煽動老撾及東浦寨之人民爲對法當局及勸誘彼等站於暹羅方面云、

社論
論「大捷」

重慶宣傳家天天嚷着「大捷」，但民衆却沒有一天看見「大捷」的結果，現在呢，連說「大捷」的人也覺到有點爲了難。

「大捷」的消息是否靠得住呢？本來勝利是人所樂聞的。照重慶宣傳家所云，他們「大捷」的程度，幾乎是戰必「勝」，攻必「克」，日車攻來，必然「不逞」甚至「潰退」，可眞是了不得的。有了這樣的「大捷」的奇蹟，早就應該「最後勝利」了。然而事實並不如此。我們看看歐戰，交戰的雙方，有時也會誇說自己的勝利，刻劃對方的失敗，但自己的失敗，也一樣公開地說來的，所謂公開，不但要說給自己國人知道，而且任全世界的人知道。重慶呢，却只有勝沒有敗，看報的人，如果每天翻開地圖來與「大捷」的消息對照，就往往會覺得驚奇，因爲另一個「大捷」往往會發現於前一個「大捷」的後方，而「大捷」過的土地，從此也成爲「淪陷區」了。然而他們也有他們的說法的，是「轉移有利陣地」。換句話說，這塊陣地已經無用了，非「轉移」一下子不可。然則爲什麼以前的「大捷」却竟可以在「無用」的陣地「捷」起來呢？如果說，「已取得相當代價」，那麼，所謂「代價」，極其量也不外乎「殲滅」日軍若干，日軍只要犧牲幾個或幾十個人的命，以爲「代價」，就可以換得了中國一塊土地，這眞不知是什麼買賣！台兒莊曾經「大捷」過，但「轉」了一「轉」，却「轉」到徐州了，再「轉」又到武漢了，這樣「轉」下去，非到「更無餘地足以自容」不止。

爲重慶宣傳機關之一的國民日報，昨天也「感到前途荊棘尚多」了。他們慨乎言之地說「應該想到武漢，滬杭，南京，和北平，黑水和白山間尚未克復」，但國民日報可曾記得這些地方，都是你們吹過「大捷」的麼？爲什麼以前大吹「大捷」，而現在却「尚未克復」呢？你們會「覺悟」到「日軍還有他的三島可退，若我們抗戰竟告失敗，則更無餘地足以自容」，爲什麼竟不爲國家打算？你們會「想到」「究竟需要多少的時間」，何以又說「最後勝利卽在目前」呢？「大捷」過的地方結果是「尚未克復」，而「最後勝利」的時間「究竟需要多少」却是渺茫，則抗戰的結果爲存爲亡，爲成爲敗，從可知了。你們會聽到「有死者待收埋，傷者待送藥，飢者待賑糧，寒者待挾纊，無家可歸者待安插之聲，有農工商急待資助以便復業生產之聲，還有莘莘學子願得繼續入學之聲」，但可曾想到這些呼聲是怎樣來的麼？如果沒有戰爭，民衆何來這樣的痛苦？如果全面和平得告實現，民衆何須再受這些痛苦？武漢，滬杭，南京，北平，在你們來說，是「尚未克復」，但在和平運動者之手中，早已恢復而爲中華民國的領土了，那里的同胞，已經在努力從事於復興的工作了。民衆的痛苦，是從戰爭中得來的，戰爭一日不停止，民衆的痛苦便沒有解除的希望。如果不抗戰便要亡國，當然寧可痛苦，選擇抗戰，但抗戰已離了本題，已失其意義，而且事實證明了和平無害於國家的獨立生存，可以達到抗戰所求之目的，爲什麼還要同胞們再受這樣的痛苦？爲什麼再要同胞們發出這樣的呼聲？國民日報能夠「感到前途荊棘尚多」，能夠「想到究竟需要多少的時間」之渺茫，而且「聽到」民衆痛苦的呼聲，不失其爲一種「覺悟」，但如果他們是有良心爲國家設想的中國人，更應該覺悟到這一點。

「大捷」只是自欺欺人的，但國家的命運是確定的，我們不能把國家的命運在自欺欺人的「大捷」中消逝了去。「大捷」的結果，只有「尚未克復」的地方，和平運動却已然的恢復了已失的國土。

，以謾罵與誣詆回答我們的責問，但這是無補於實際的。

卸任日駐蘇大使談
日蘇關係好轉
兩國懸案根本改善基礎完成

（同盟社四日門司電）卸任日本駐蘇大使東鄉茂德氏、今日偕同夫人及小姐等、乘扶桑丸歸抵此間、在船中語記者稱、「余在駐蘇兩年中、其初一年日蘇關係最劣、非常困難、甚至兩國國交亦嘗迫至最後關頭者、自諾罕門停戰協定成立一年來、兩國關係已呈好轉、可謂兩國諸懸案根本改善基礎已完成、而蘇外長莫諾托夫則謂、「余在任中必欲使日蘇關係根本改善」、又謂「蘇聯國內物質日用品之統制、對於一般民衆、則在不致使人在不自由之程度內、予以配給」云、

（路透社五日莫斯科電）官方報紙「眞理報」今晨重申蘇聯之中立及其增强國防之決心、該報宣稱、帝國主義戰爭、其範圍愈漸增長、刻已蔓延至非洲及巴爾幹半島、美洲大陸亦感覺有戰爭空氣、敵人并不是睡著、吾人必須加緊情報工作、改善國防及增加防守蘇聯邊境之紅軍及海軍云、

德蘇將在柏林談商重要外交

（中華社四日維希電）據巴黎某報消息、蘇外長莫洛托夫不久將到柏林與德政府舉行重要外交談判、

西半球法屬土 美不致立刻接收
赫爾對貝當覆羅斯福函滿意
駐美法大使海雅之談話

（路透社四日華盛頓電）駐美法大使海雅、今日發表意見、相信美國對於西半球之法屬土不致立刻接收、海雅曾以貝當元帥之覆函送交美國務卿赫爾（此函乃答覆羅斯福總統關於美法關係之電文）海雅對記者稱、赫爾及副國務卿韋爾斯、俱表滿意、又謂若將該覆函發表、彼亦不反對、但此乃美國務卿之事云、關於馬丁尼克島人民願意轉換美國旗一事、海雅對於此種意思、極端嘲弄、關於西半球法屬土、法國政策近日并無變更、卽與德義兩國談判、亦屬依然如昨、所傳希特勒發出和平建議、由法大使館轉致華盛頓之說、美國務部法大使館均不予以證實、

國府命令

（中華社五日南京電）國民政府令（廿九年十一月四日）茲修正考試院組織法公布之、修正銓叙部組織法公布之、修正考選委員會組織法公布之、此令、代理主席汪兆銘、

日杉山參謀總長 攷察華南

（同盟社北平電）日參謀總長杉山元上將、於上月廿六日飛抵北平、續赴張家口、濟南、青島各地考察、廿九日又由濟南飛南京、嗣於二日下午飛廣州、三日飛某地視察由南寧撤退之日軍狀況、然後飛海南島、視察該島日軍、同日飛返廣州、四日上午、乘機經台北回日云、

巴爾幹協定義務 南宣佈無意履行

（合衆社四日維希電）「巴爾幹協約」「已繼「小協約」而在政治上湮沒、佛加勞報今日登載一段由南斯拉夫京來之消息、宣佈南斯拉夫已無意於根據巴爾幹協定條約所規定之確切明文而行動、查該項原文規定、倘希臘有所要求時、南國須負武力援助之責、據該通訊、南國當局已宣佈土耳其現無舉行「巴爾幹協約條約」已無問題、因此南國已認爲其本身自由脫離以前與巴爾幹各國所訂立協定之義務、巴爾幹協約之傾覆、表示世界大戰後、國際聯盟計劃互助聯防集團之最後痕跡已成過去、此項計劃乃由前法外長白里安及其後繼歷任法外長所訂立者、「小協約」未能保護捷克斯拉夫、其原因多由於當時波蘭堅持倘捷克不放棄特申區域、則波蘭決定拒絕參加之故云、

建設產業 拯救災民

滬英租界當局 對華捕增薪要求
週內將正式決定
此舉將使每年預算增十萬元

（路透社五日天津電）天津英租界工部局經過數度討論後、對於華巡捕之要求、雖未有正式公佈、但預料本星期四將有正式之決定、上星期五日之罷工原因爲增加薪金問題、此舉將使每年之預算增加拾萬元、因一切更改將牽涉英租界工部局之其他人員、現各華巡捕仍照常服務、

直布羅陀對岸要衝丹吉爾
西政府聲明接管
對英提出最後決定通告
英倫官方已加審愼攷慮

（路透社四日倫敦電）西歷牙駐丹吉爾司令官育斯提上校下命令將監察委員會及立法大會解散并宣佈渠完全管理丹吉爾之國際地帶、據倫敦官方稱、對此舉已加以愼審之考慮、回憶西班牙軍及摩洛哥軍在六月十四日與國際當局成立協定、將吉丹爾佔據、西班牙確言此舉乃爲維持秩序之步驟、該地帶內國際地位仍然繼續、自是之後、國際政體效用爲恆、星期日、英國駐丹吉爾之代表突接得西班牙當局關於此事之最後決定之通告、但西班牙軍司令仍維持中立地帶及國際管理、英國政府待將來事態明朗之後、然後決定其態度云、

（合衆社五日倫敦電）此間獲自瑪德里最近之外交報稱、佛朗哥將軍不允德國軍隊移往直布羅陀、及葡萄牙、又不允德人用西班牙各港口爲空軍根據地、同時、英國與西班牙之關係經已大有改善、尤以商務協定之談判更爲顯著、此等商約之訂立、將幫助西班牙解決糧食及原料問題云、

（同盟社四日瑪德里電）西班牙政府、四日發表聲明稱、「北非洲摩洛哥之國際管理區域丹吉爾、已由西班牙政府接收、并委任駐丹吉爾軍司令官游斯德上校爲總督、兼任西領之摩洛哥代理專員、故丹吉爾之國際管理委員會、國際立法會議、國際混合情報局三機關、當卽取消」、按丹吉爾位於英國西地中海艦隊基地之直布羅陀軍港的對岸、可謂扼地中海咽喉的軍事要衝云、

義希兩軍主力首次接觸
希軍在阿爾班尼亞南續進展
英軍四萬在希登陸

（合衆社四日雅典電）此間下午五時．得接最近由前線來之報告．謂希義軍主力第一次接觸．義軍在前進中。大規模戰正在展開云．

（合衆社四日羅馬電）史提芬通訊社接獲希阿邊境之報告稱．義軍現正繼續向各線前進．義機轟炸希臘軍隊陣線．與步隊合力克服希軍之抵抗云．

（路透社四日雅典電）經過一星期劇烈戰爭．證明義軍高級司令對於希臘力量估價過低．希臘軍士方面表示意見．據謂希軍地位比較七日前如一般所能希望者為佳．在最初之四十八小時．以為希軍未能集中前．義軍或已攻陷佛羅蓮那西部之山隘．如是則可向南取較容易之路徑．長驅直進．但希軍猛烈反攻．不獨使敵人之計劃為之失敗．且浩浩蕩蕩直衝入阿爾班尼亞境．義哥列沙根據地之北部陣地．已被奪獲．現由希臘砲兵控制．在過去之四十八小時．據非官方之報告謂．希軍在南部戰區．亦取攻勢．進入阿爾班尼亞數據點．每小時亦有新軍隊開到助戰．在於中部戰區．兩面均駐有重兵．其局勢尤較為寧靜．義軍在此處進攻．惟被希軍擊退．義軍有坦克車二十輛助戰．但已損毀九輛．據非官方報告稱．義軍企圖突破希軍陣地之時．希軍雖乏防坦克車之武器．惟始終堅守不縮．希軍乘敵方防禦稍懈．即一陣炮火衝出．義軍迫要轉頭而逃．又據另一報告稱．阿爾班尼亞之非正規軍曾擊潰義摩托化警衛兵一隊．就一般局勢而論．敵軍似已無心戀戰．而希臘軍隊仍屬士氣甚旺．雖然．義高級司令為挽回殘局計．陸續加緊增援．料亦為期不遠矣．

（合衆社四日雅典電）希臘艦隊於上星期日晚由西帶駛動．炮轟熹林馬斯河向渣年拿推進之義軍右翼．上星期日開義軍在希臘前線倍加活動．義機五架向科林斯運河投彈．該處損失甚重．曼德里亞車站亦中彈著火．義機轟炸沙林奧那後．又欲飛往比里阿斯．但被希機擊落四架．聞希機亦有損失．據邊境之報告稱．義機一隊於星期日晚向拉里沙投彈多枚．炸死五人．毀建築物一座．同日下午二時．義機轟炸科孚島達一小時之久．聞該島損失頗重．希軍擊落義轟炸機一架．至正午之時．義機三十架襲擊渣年拿．毀屋數間．死傷數人．星期日晚有義機三隊．每隊五架轟炸熹斯多里亞．炸斃十八人．傷三十人．建築物被毀七間云．

（路透社四日羅馬電）據希亞邊境之義大利報告稱．義機今日極為活躍．轟炸希軍陣地．軍隊集中點．砲隊及鄉村．並以機關鎗掃射．義大利官方通訊社稱．前線各地之義軍繼續推進．希軍後方突施襲擊．竟被希臘山上斥候隊完全包圍．使與義軍主力部隊斷絕聯絡．義軍四處找尋此失蹤之部隊．投下麵粉四十袋．乾革六十包．於是義機向希軍環繞低飛．誤以為已軍．希軍機關槍隊即開槍掃射．擊下義機兩架．機師均被俘獲．其中有一人為少校．

（合衆社五日雅典電）此間高級司令部發出第九次公報稱．在馬其頓前線之希軍．又佔據阿爾班尼亞境內一高阜．在各處據點．希軍曾俘獲意軍若干人．及奪獲機關槍與其他軍用品無算．希機在前線各要點向敵軍襲擊．且開機關槍掃射義軍運輸車之集中□．

（合衆社四日奧列電）希軍得輕坦克車之協助．昨夜向哥路亞之幹道再進展一公里．因此希軍目前已在碧里斯達與哥路亞二城間之中途．義軍五十三人被俘．其中有軍官三人．希機五架今晨協助進攻．向碧里斯達與哥路亞間之義軍陣地轟炸．

（路透社四日南斯拉夫京城電）據南斯拉夫由前線接到之報告．希軍已奪獲阿爾班尼亞之碧里斯達．居高臨下．發砲轟擊哥列薩．一隊希臘游擊隊由著名之游擊隊領袖華地亞指揮．已將義軍之交通線截斷．威脅哥列薩城．聞該處有三萬人云．

（合衆社四日雅典電）據今日戰報稱．我軍上星期六日在馬其頓前線佔據亞爾班尼亞領土內之高地．上星期日在愛比拉斯前線雙方發生砲戰．敵軍藉坦克車進攻．卒被擊退．毀其九架坦克車．佛羅連那區域敵軍猛烈進攻．但被我軍用手溜彈及刺刀擊退．敵受重大損失．一部份敵軍俘被．敵機在前線作大規模之空襲．轟炸十五次．多向失去之陣地襲擊．敵機轟炸沙朗尼加．炸傷平民若干人．其中有數人已斃命．軍事目標未被擊中．只炸毀屋宇數間．義機三架被高射炮擊下．又有一架因損傷太重．在格希里附近撞毀．敵機又向內地各鄉村轟炸．

英艦載軍抵希
現正趕築機場

（路透社五日開羅電）英國軍隊之在克列特島登陸．英海陸軍曾有精密之組織．昨日宣佈．英軍先以小部份專門人員飛往該島．大部軍隊然後由海上運至．在彼等抵步之數小時內．曾被義機轟炸．當時彼等正在某村內之廣場集合．但幸隨即四散逃避．死傷甚微．

（合衆社四日保加利亞京電）此間某數方面估計．在希境登陸之英軍已有四萬人．但登陸地點則未宣露．同時據希臘邊界來訊．謂英軍正在三姆達利斯島趕築飛機場．

（合衆社四日雅典電）英國上星期日開抵科羅朗號．包括護航之澳洲軍艦「胡利厲」號及英掃雷艦「花利威」號．

（合衆社四日南斯拉夫京電）布拉夫錠通訊社據雅典之報告稱．配有現代軍器及物質之英國軍隊．已於今日午時在希境登陸．此消息已經官方證實云．

（合衆社五日雅典電）上星期日英戰鬥轟炸機與義機在雅典郊外發生空戰．敵機卒被擊退．向北逃去．

（合衆社五日紐約電）紐約接到英國廣播公司之廣播．謂英空軍又炸那布勒斯．擊中石油池及鐵路．又謂羅馬有兩小時之空襲警報．

（合衆社四日羅馬電）據今日公報稱．英機昨夜再圖襲那布勒斯．但為高射砲所威脅．只能向鄉間投彈．炸死一人傷二人．伊比拉斯區域之義軍繼續推進越過其所佔加利比基之據點．義機協助陸軍作戰．向哥路西安奴之希陣綫施轟炸．並襲擊沙朗尼加．科孚及那化連奴之港口及渣年拿東北之山嶺．在紅海方面．義機炸一貨船及護航巡洋艦及白林島之港口工程．東非義軍在濟斯阿山附近擊退進攻之英軍．俘獲數人．義方損失甚微云．

希斥候隊包圍義軍
義軍三千聯絡已斷

（合衆社五日雅典電）一隊三千餘人之義軍．奉命在山上搜尋糧食．昨日圖向

希控制哥列沙

（路透社五日倫敦電）義軍在北邊境作戰之要點哥列沙．顯然不久將失守．哥列沙現時已被希砲隊控制．此處若一旦陷落．將使義軍在此戰區之進攻力完全崩潰．刻聞義軍被俘為數頗衆云．

（合衆社四日奧列電）希軍現正從兩方面進攻哥路亞區．（一）沿碧里斯達至哥路亞之大路．（二）沿柏里斯巴湖之兩岸．希摩托化部隊有輕坦克車協助進攻．該種輕坦克車越過阿爾班尼亞邊界．向碧里斯達至哥路亞之大道前進．此隊希軍已佔據阿爾班尼亞數小村．擊潰義軍一大隊．獲俘一百三十八人．內有八名是軍官云．

希城市被轟炸

（合衆社四日倫敦電）交易電訊社駐雅典訪員稱．希臘城市（包括沙朗尼加．里拉斯．雅典及比里雅斯）今日發出警報數次．但敵機並無投彈云．

（路透社四日雅典電）昨有希臘國徽之義機一架．今日下午五時十分飛越雅典上空．投下一彈．傷及三人．該機見一英戰鬥機向彼飛來．立即遁去云．

（合衆社五日雅典電）公安部昨夕發表公報稱．今日之空襲．直接受害者為比里猶斯．倭羅．卡斯多利亞及細小鄉村之非戰鬥員．軍事目標未被擊中．死傷甚微．襲擊比里猶斯之飛機有一架帶有希臘之標記．

法國政府開始清查入籍者
撤銷法籍者數百人
法府決定統制國內言論辦法

（合衆社四日維希電）法國政府已開始「清理」過去六年間入法籍之外人．其大部份為人民陣線時代入籍者．最少有一萬人．其中多屬政治移民及猶太人．來自義．德．奧．匈．捷及西班牙各國．獲得法籍．司法部長阿利拔．檢驗二千六百宗．決定撤銷法籍者四百六十四宗．渠已將其名單交貝當元帥．不久將在「政府公報」上宣佈．撤銷其法公民資格．其餘各宗．以後繼續檢驗．尤注重於最近當德軍入佔時逃離本國而入法籍者．其全部受檢之入籍外人（自一九二七年迄今者）將達二五〇．〇〇〇名云．

（同盟社三日維希電）法政府對國內言論．已放棄自由主義．而採全體主義的統制．三日下令統制言論．辦法如次．（一）貝當總理已將接管半官通信社哈瓦斯股份資金二千五百萬法郎之權限．其目的當係將哈瓦斯改為政府直屬機關．如德之德國通信社．義之史帝芬尼社．（二）更改一八八一年制定之言論自由保證法律．施行言論統制法．對於以出版物誹謗或攻擊貝當政府者．處以二年以下之監禁或三千佛郎以下之罰金．（三）對於高國政權經，B．B．C播音台每日之廣播．及英國之廣播．嚴禁在公開場所或街頭收音．違者處以六日至六個月之監禁．或一千佛郎以下之罰金．

英義船艦損失

（合衆社四日倫敦電）英輕便艦隊今日與英空軍合作．再擊沈義潛艇兩艘云．

（合衆社四日柏林電）據消息靈通之德人稱．昨夕德機及潛艇共擊沉敵國船隻八萬噸．德潛艇一艘擊沉五千七七噸之英國商船「卡山那」號．昨有一德轟炸機在愛爾蘭外數百公里襲擊英國商船「溫沙堡壘」號．直接投中兩彈．使該船不能行動．昨日天氣惡劣．德機仍分數小隊襲擊英倫各地之軍事目標．鐵路車站及飛機場均被轟炸．或遭機關槍掃射．飛機庫及兵房均被炸起火．陸上飛機均被炸毀．高射炮猛烈回擊．但德機並未受損失．

（路透社五日倫敦電）官方聲稱．德軍所傳已被擊毀之英艦「溫沙砲台」號．今日駛回此間港口．海軍部承認該艦曾被襲擊．但無傷斃人命．且能駛進港口毫無困難云．

（合衆社四日羅馬電）義大利消息靈通人士稱．義軍有潛水艇數十艘與德潛艇在北海至大西洋之間互相合作．從前駛於地中海之義潛艇．已由直布羅陀駛往英國領海云．

義炸巴力斯坦

（中華社四日羅馬電）義大利高級統帥部公佈稱．義機今日轟炸巴力斯坦之港口設備及在紅海之英國商船．英機昨夕企圖空襲那不勒斯．但被高射砲擊退．

義外交人員撤退希臘境

（路透社四日倫敦電）據羅馬得來之報告．義國駐希之外交使節第一批．將於明日（星期二）經過邊境而入南斯拉夫．第二批及義僑亦將隨後離希云．

（同盟社四日羅馬電）義希兩國均決定撤退各處外交官．自開戰迄今滿一星期之久．兩國外交關係．已完全斷絕．據義官方今日發表稱．「駐義希公使波利吉斯及使館職員並各地希領事．均於四日夕刻乘特別火車離開羅馬」．按希公使一行．當可經南斯拉夫邊境南斯知美亞地方而返希．而駐希義公使格拉吉一行．亦可於五日離希返義云．

土耳其召集騎兵入伍
退伍軍官亦奉令向機關報到

（合衆社五日伊斯坦堡爾電）屬於騎兵或化學部隊而在伊斯坦堡爾服軍役尚未期滿．年齡在二十至四十歲之人．須於五日晚以前報到．在卑島格魯區之退伍軍官已接獲命令往當地機關報到及聽候新訓令云．

英空軍部舉行空軍會議之情形

美國總統競選
結果料極接近
雙方均料己黨領袖勝利
羅韋兩人均作最後之競選演講

（路透社四日華盛頓電）美國總統大選．現已成為國際間重要事件．在此選舉之前夕．各方私人調查及選舉處試驗所測度之結果．表示彼此均有並駕齊驅之勢．而雙方政黨當事人．均預料己黨之領袖必能獲得可慰藉之勝利．共和黨報紙．對此項事實異常重視．民主黨紐約支部主席花萊．并未有致電民主黨領袖．表示確有把握．但彼祇謂「每條可能獲得之票．必須極力爭取」等語．華盛頓方面意見．以為羅斯福總統．在此次劇烈之競選中．必能獲得重選．此次選舉將出於記名投票．美國總統競爭．從來未有如此次之嚴重者．此次總統選舉運動之最惹人注目之點．為雙方候補人之舉動．蓋兩候補人均要論及戰爭及外交問題．此問題為從前選舉時所不注意者．在克利夫蘭演說時．羅斯福博得最熱烈之讚許．因彼答允扶助英國及攻擊納粹主義與共產主義．而韋爾基最近之良策厥為答允予英國以更大助力之諾言．韋爾基有一困難之點．即擁護彼者有孤立派人員．許多共和黨員．不贊成孤立派共和衆議院議員菲殊之出任衆議院外交委員主席．倘韋爾基獲選．則菲氏將必出任該職云．

（同盟社三日華盛頓電）決定美國第三十三代總統之大選將迫．截至三日之形勢．可謂為空前的激戰．十分有自信三次出馬的羅斯福．遂為韋爾基作強烈的候選肉迫．據近時務者稱羅斯福因能確保無地盤或較有利．

（路透社四日紐約電）韋爾基今日向婦女作競選之演講．謂彼決不使美國牽入戰爭．除非國會之議員全體決定宣戰．彼力稱如彼當選總統．一切行動必使美國脫離外戰．保持和平云．

（合衆社四日紐約電）韋爾基今晚作播音演講．對全國婦女提出諾言．謂設使彼為總統．則每一次行動亦將使美國不加入外國戰爭．而必使美國樂享和平云．

（合衆社五日華盛頓電）美國國會休會延至大選後一日始再開．下議院議長麥雷般稱．此次美國大選．無論誰人獲選．彼亦希望國會能於十一月中旬休會云．

（合衆社五日得克薩斯阿蘭治電）調查非美國人活動之委員會主席馬日猷斯稱．委員會於兩星期內將發出一特別報告．指陳德義宣傳間諜在美國之活動詳情．據彼稱．「吾人接獲情報謂義國間諜比德蘇兩國間諜尤為活動及大膽云．」

路易斯演講向美人警告

（合衆社五日華盛頓電）美國工業聯合會主席路易斯．昨晚代韋爾基作播音演講稱．「吾再次斷言若羅斯福再被選．其結果將使美國介入戰爭．明日投票選舉羅斯福之公民．將負担牽入戰爭之危險．彼若投票選羅斯福．則使其子及別人之子供羅斯福利用於可怕之國際政治之玩意云．」

羅斯福發表最後競選詞

（路透社五日紐約電）羅斯福總統昨夕發表最後之競選演說．謂相信賦有自由特質之德義民族他日終能如世界其他各國一樣回復自由選舉之自治政府．外國之情形似乎去此尚遠．但其距離經已大為減短．故彼等必須緊記彼等國內之和平完全倚賴彼等之努力．

紐約州背向可決定勝敗

（同盟社四日紐約電）美總統大選運動之熱烈．真為空前的新紀錄．截至距投票時間僅有十餘小時之四日下午．兩黨競選運動．愈形緊張．均表示其最後的熱狂．以紐約酒店為大本營之民主共和兩黨選舉本部．一喜一憂的由各地接收情報．而期最後五分的勝利．一如戰場景象．而勝敗之最後關鍵．衆認為在於紐約一州之向背．故紐約市民之興奮情緒．益見沸騰．或為羅斯福而奔走．或作韋爾基之聲援．男女運動員熱鬧街頭．全市成為選舉前夜的興奮熱爐．是日正午．羅斯福且親自出馬．歷訪共和黨選舉地盆之紐約州中部各地．作前此選舉時所未嘗試的奮鬥．至韋爾基．則於最後之一日．（四日）專用廣播戰術．下午特向與選舉甚為重要之全美婦女呼籲．強調不參戰方針．總之．民主共和兩黨．均於本日下午．各用廣播宣傳．以圖獲得最後勝利云．

希輪依然赴日

（同盟社四日東京電）日外務省情報部長四日發表談話如次．「義希兩國開戰之始．希政府即飭令本國輪船駛赴英美荷等國之港口避難．惟此舉對於日本雇傭之數十艘希輪．影響甚大．故日外相松岡曾向駐日希公使雨利治斯轉達希政府交涉．要求允許希輪繼續載貨赴日．旋據希公使今日通告．希政府接受日方之要求．日政府對於希方之友好態度．對希輪卸貨後的航行．予以保障云．

美官員突赴馬提尼克島

（合衆社五日波多黎各聖約翰電）美驅逐艦一艘昨夕在法屬西寨之入口處巡邏．法航空母艦「珍邦」號及重巡洋艦「奄美爾伯田」號均在法屬西寨港口．同時法國練習艦「珍巴」號則在邦特阿彼志．當在安提爾羣島作空中旅行時．數里內均不見有其他英美法三國之戰艦．聞有美國國務部官員三人昨乘專機飛抵法屬西寨．與馬提尼克總督布魯蘇爾士及法屬西寨總督羅拔上將商議要公．彼等此行之性質現未揭露．

（同盟社三日華盛頓電）美艦隊向法領馬提尼克諸島方面出動之消息．與美政府之警告相關聯．各方疑係美政府接收該島之準備工作．但赫爾國務卿於二日接見記者團時則謂，「德法之關係，現時甚欠明瞭．此際尚非美國表明態度之時。現時美海軍行動．除巡邏外．并無任何特別意義，」按赫爾之言，甚屬曖昧云．

（路透社四日波托里哥聖約翰電）美國總統大選後．有等人士預測美國在加里比亞海之行動．將在法屬馬提尼克島．因該處之美國海軍軍官曾屢次詢及該地之居住問題．原定運往法國之美國製造軍用機．曾停留在馬提尼克島．現仍在該地之機場．但該批飛機聞已生銹．不能復用矣．

英國地方保衛隊司令與倫敦保衛隊員談話

倫敦區域
廿四時安靜後復有空襲
警報空前長久
英機亦活動

（合衆社五日倫敦電）倫敦於星期一日得二十四小時之寧靜後．昨夜又發出最長時間之空襲警報．為空中閃電戰開始以來所未見者．高射砲聲徹夜不停．時作時止．飛機軋軋之聲振耳欲聾．有多數區聞有落彈．但截至現在．尚未獲有若何重大損失之報告．蘇格蘭東南部市鎮．被敵機襲擊歷七小時之久．有數屋宇被炸毀．死傷數人．利物浦及密蘭一市鎮亦被轟炸云．

（路透社四日倫敦電）今日倫敦廿四小時內未有空襲警報．自德軍開始大規模之空襲後．兩月以來．以此為最久之安靜時期．今夕空軍部稱．是日極少敵機飛過海岸．倫敦區有彈投下．密特蘭及東安加利亞亦有彈降下．毀房屋數間．死傷一小部人民．

（合衆社五日倫敦電）今晨英空軍部發表公報稱．英空軍因天氣惡劣．昨夕之活動範圍不甚廣．但英機亦曾轟炸法國德軍佔領區之機場及侵略之港口．

（合衆社四日紐約電）國民廣播公司今日引述挪威報告稱．貝爾根港自前星期六晚發生大火．德軍現正極力施救．聞此次遇事．乃挪威人放火以妨碍德國佔領軍隊．該報告稱．貯有德國軍用品之倉庫多間．經已完全燒燬云．

（路透社四日倫敦電）勞工大臣今日在勞比向工廠工人演說謂．吾人如能再有六個月大規模之生產．則吾人能將超過德國．而納粹政權將毀於希特勒之手．在六個月內吾人之空軍．船隻．槍砲將優於德國．吾敢預言吾人一做到此地步．全世界將復返於建設之和平時期．掃除階級之特殊權利．及產生新智識云．

（合衆社四日倫敦電）空軍部今日公報稱．英機昨日空襲佛羅新及扁士連堡之飛行場．英機損失二架云．

實施憲政發揚民權

前西總統在法國病逝

（路透社四日維希電）前任西班牙共和國總統阿山那博士．於星期一夜在法國之蒙阿濱逝世．阿山那博士曾染病數月．享壽六十歲．

甘地正欲再行絕食

（合衆社四日倫敦電）據孟買之權威方面報告．甘地正欲再行絕食云．

比王壽辰舉行慶祝

（路透社四日倫敦電）前星期日比王里奧浦壽辰．此間比大使館循例慶祝．英王喬治亦有派人前往道賀云．

英火車出軌死傷數十人

（合衆社四日倫敦電）由倫敦往賓山斯之快車今晨在套頓附近之鄉頓車站外出軌．遇難者二十七人．傷者五十九人．該快車滿載搭客．其中有軍隊若干人．聞此次遇事乃因路軌毀壞所致云．

關島颶風
房屋遭毀四分之三

（同盟社三日關島電）三日上午四時．此間突有數十年來未曾有之颶風來襲．風速每秒達四十八米突．雖無人命損傷．惟四十家美人房屋．及土人四分之三房屋遭毀壞．電氣．電話．自來水皆斷絕．農作物損害甚大．一時呈現悽慘狀態云．

尼赫魯判四年監禁

（路透社五日新德里電）甘地選派作反戰演講者二人．其中一人為尼赫魯．日前被捕．今日被判處徒刑四年．

羅馬日僑較前遽增

（同盟社三日羅馬電）此間日僑三日集合大使館．慶祝明治節．並舉行日僑俱樂部成立會．查現時在此間日僑遽增．已達一百五十名．

日大政翼贊會 政策局人員決定

該局內共有部長七人

大藏省企劃院新建築物完成

（同盟社四日東京電）日大政翼贊會政策局之組織，已由事務局長有馬，及政策局長太田進行籌備，該局所屬各部長，頃已正式決定如次：東亞部長龜井貫一郎，副部長杉原正已，財政部長太田正孝，副部長坊秀男，經濟政策部長本位田祥男，副部長村松久義，內政部長船田中，又與政策局相關聯之企劃局經濟部，改爲經濟組織部，以企劃局長小畑忠良任部長，並增設制度部，協同編制官廳行政機構，而由赤松克麿充任部長云。

（同盟社四日東京電）日大藏省，企劃院，厚生省，體育局，航空局，中央氣象台，對滿事務局等官衙，因本年六月二十日之大雷雨，致遭燒毀，頃已建復，企劃院，東京營林局已定五日遷入，航空局，對滿事務局，厚生省，中央氣象台本館，亦定兩三日內遷往，四日上午十一時乃在新築之中央氣象台本館天台，舉行新衙落成典禮云。

韶東河妓寨 再遭火災

被焚妓寨卅九間幸無死傷 損失九萬元以上趕辦善後

（韶關航訊）韶市東河壩妓艇自七月卅一日遭火一炬，數十妓艇化爲灰燼後，祇因韶市人口日趨繁榮，商賈往來日衆，因之花事倍形熱鬧，不旬日間咸在東河岸邊，重搭茅屋，櫛比排列，約達數十餘間，入夜燈光奪目，恍如白晝，笙歌達旦，狂蜂浪蝶之徒，如蟻之附羶，東河夜市又恢復往昔之熱鬧，殊於十月廿九日晚十時許，忽又慘遭火災，當時火光沖天，之聲傳達全市，不旋踵間數十間娼妓茅舍，又盡付一炬，此次災區臨在岸邊，走避容易，故無死傷情事，亦云幸矣，起火後，記者馳往災場調查，茲將各情分誌如下。

起火原因 查起火處爲排列在中間之天仙樓，當發覺時火焰已沖至茅頂，祇因茅草乾燥，一時撲救不及，未幾已波及隣近茅屋，旋向左右蔓延，該號妓女因受前次之教訓，一聞火警，即駭奔相携物逃避，而嫖客亦狼狽搏命，狀至可憐，但火頭則因無人搶救，致未斷絕火路，燎原之火已遍延各妓寨及附近之攤戶，一時火光燭天，枝竹爆烈之聲有如燃放鞭砲，隔岸觀衆，人山人海，然不及一時許，妓女茅舍已大部化爲灰燼，火警發生後，曲江消防隊全體隊員携所有救火器渡河前往搶救，惟火勢爆烈迅速發展，救護殊感困難，乃一面撲滅火勢，一面拆開火路，免再蔓延，經歷一時許，火勢始逐漸熄滅。

損失重大 火熄後天上稀星點點，岸上餘烟繚繞，昨日歌台今成焦土，妓寨經被焚去之妓女散佈附近田野，形如野鶩，寒風侵襲，瑟縮不已，狀殊可憫，至未遭火災數間妓寨，片刻間燈光復亮，妓女則紛紛搬回物件，驚魂未定，稍整粧台復出以應客，查東河妓寨共有茅屋四十一間，此次除梨芳樓柏雲樓聚賓樓榮貴樓裕鳳樓桂鳳樓等六間倖存外其餘皆盡付一炬，附近六十餘間小販攤位，及小食物舖亦已化爲灰燼，此次財產損失相當重大，統計在九萬元以上，大火後無家可歸之妓女約七百餘人，曲江縣政府曲江警察局當即派員暫租僱附近茶樓及民房客艇等暫行安置。

趕辦善後 查是晚十時許大火燃燒至十一時許始行息滅，計燒去妓棚三十四間，茶樓食物店什貨店三十九間，拆毀數間，警察派出所亦被焚去，事後查各處幷無死傷，曲江警察局爲辦理善後計，卅日下午二時許召集該東廂鄉保長，及鴇等會商善後救濟辦法，現已決定由局封客艇三十艘，每艘給回經費三元，不足數得再行封用，以安置失所妓女云。

接體育版

籃球校際賽 嶺東再捷

嶺東中學，上週會以四十二比二十六慘敗國民中學後，昨再鼓其戰勝之餘威，以臨大中中學藍白隊於太子道該校運動場，兩陣對圓，一聲梆子，萬彎齊發，嶺東國漢，穿梭疾進，施展穿楊絕技，演出加官進爵，藍白觀福，先來一個襲底偷桃，打成平手，鴻沾遲緩，節節勝利，藍白此時漸呈紊亂，嶺東捷發，國漢，鴻沾，聯騎從進藍白後防，演出大刀闊斧，予取予携，藍白雖負隅頑抗，無如嶺東兵強將勇，結果六十二比廿四，藍白隊遂俯首稱臣，宣告敗績，兩隊陣師，成績如下。

嶺東	射	罰	犯	分
黃國漢	十二	○	二	廿四
張鴻沾	十	○	一	廿
張捷發	七	○	○	十四
歸榮勝	二	○	○	四
黃如豪	○	○	○	○
梁翰華	○	○	○	○
總結	廿九	○	三	六十二分

大中	射	罰	犯	分
鄧觀福	三	○	一	六
鄧潤參	○	○	○	○
梅軍	五	○	○	十
李慶華	○	一	○	一
李慶鑾	二	一	○	五
陳嘉猶	二	○	○	二
總結	十一	二	一	廿四分

居民聯會主辦之國際長跑

大會職員名單不日發展 定期本月十日上午舉行

居民聯會主辦之國際長途賽跑，已定本月十日上午九時舉行，查報名參加之中西人士，英人方面，陸海空軍皆有參加，印度人亦有五名，一九三八年及一九三九年之英人長跑冠亞軍，皆有報名，以長跑著名之華僑健將楊華生，亦有參加，聞楊名爲楊欠豪，報效獎品者，近又有醫料涼菓行互助社等團體，至於大會辦事職員，已聘體育界名流及熱心社會事業之士女担任，名單不日發表。

學界籃球

定七日截止報名

香港籃球聯會主辦之學界籃球聯賽，已于本月一日開始報名，查日來參加者已有數隊，現定于明七日截止報名，各校如欲參加聯賽者，可從速報名，聯會一俟截止後，即召開代表會議，南討編配秩序及比賽日期云。

青泳團 週年水運

項目正式排定

青年會游泳團週年水運會，定于（八）（九）兩晚七時半，假該會泳池舉行，查參加報名者頗衆，競賽項目，昨已正式排定，計開：五十公尺自由式，一百公尺自由式，二百公尺自由式，一百碼胸泳，二百廿碼胸泳，二百公尺背泳，四百公尺自由式，（女團友項目）六十碼自由式，一百碼胸泳，六十碼足泳，一百碼自由式議賽（團友）一百二十碼三人三式接力泳，一百六十碼四人自由式接力，（乙組）四十碼自由式，一百碼蛙式，六十碼足泳，一百碼自由式議賽。

文中青會白話劇部，定明晚演「三角獨幕劇」，劇情曲折警世，門劵定收二角，歡迎外界參觀云。

梅芳女校 開陸運會

梅芳女校現定于本月十一日，假加路連山舉行陸運競賽，項目豐富，屆時當有一番爭奪云。

愛爾蘭盃賽 威乙昨初次敗陣

賽後傍觀者與球證爲難 今日東線將無球事可見

飛而生

愛爾蘭盃小型球聯賽，昨日有會字組一場比賽在銅鑼灣工務局球場舉行，由尖沙咀對抗威靈頓乙，尖沙咀在會字組雖已失去爭奪決賽權之希望，惟因不願屈居於會字組之倒數第二席，故力求上進，尖沙咀盡遣精銳出戰，昨日與威靈頓乙相遇，至於威靈頓乙，則爲自出戰以來，四戰三勝一和，未嘗一敗，與天南與西園成爲鼎足而三之勢，昨日爲威靈頓乙在愛爾蘭盃第五次出師，所遇者又爲勁旅尖沙咀，故應戰，威靈頓乙亦以最完整之陣容，名將，尖沙咀則後起與大足球名將各半，賽前衆皆預料威靈頓乙操勝之希望較高，孰料兩隊交鋒後，尖沙咀將士用命，一鼓作氣，侵至威靈頓乙禁地，鄧松柏立刻迎頭痛擊，尖沙咀各將聲東擊西，首由梁炳坤先拔頭籌，及後梁炳坤更梅開二度，威靈頓乙不甘損失，揮軍反攻，梁炳燊偶一疏虞，遙見李惠林一馬當先，果然馬到功成，成二對一之緊張局面，此後雙方表演精彩，及至最後五分鐘，尖沙咀一輪急攻，又至威靈頓乙腹地，梁炳坤僻中，尹卓新順水推舟，又陷一城，威靈頓乙雖拚命反攻，奈時不再予，銀笛長鳴，尖沙咀遂以三對一之成績，打破威靈頓乙之處女身。

賽後，在傍觀戰之華工程兵某，會向球證質問，謂彼在尖沙咀周巨華在禁地內犯手球時，並不鳴笛示罰，球證則否認有其事，工程兵竟欲動武，及後有無侮辱球證，因圍觀人數過於擠擁，不得而知，姑勿論當時是否眞有其事，周巨華犯手球而不罰，假使眞有其事，則傍觀者亦無向球證質問之權，且隊長亦不提出詢問，可見當時或傍觀者有所誤會，亦未可定，記者以爲傍觀者須尊重球證，更須尊重本身之人格，及後更開某華工程稱，昨日威靈頓乙之敗，「地保」李惠林實難辭其咎，蓋當時尖沙咀僻有過火之演出，（此乃某工程兵稱，事實似不符）威靈頓乙球員正欲以牙還牙，輒爲李惠林制止，如是則李惠林不祇球藝得人欽羨，即其體育精神，亦固應得人讚許也，茲將昨日雙方陣容列下。

△尖沙咀隊

劉振邦
梁炳燊
何有基 周巨華
梁炳坤 尹卓新 梁炳培

△威靈頓乙

林華勝
鄧松柏
陳才 鍾威
張新漢 李惠林 梁鏡池

今日照表無愛爾蘭盃賽舉行，明日由西園出戰威靈頓乙隊。

聯字組最近成績表

隊名	次數	勝	和	負	得球	失球	得分
同義會	七	六	○	一	廿一	九	十二
太平隊	七	六	○	一	廿三	七	十二
摩托隊	七	五	○	二	廿四	八	十
華南隊	七	四	○	三	十五	十三	八
佳聯隊	七	二	○	五	十四	八	四
威靈頓甲	七	二	○	五	九	廿二	四
太古隊	七	一	○	六	十二	廿六	二
電燈隊	七	一	○	六	六	卅一	二

會字組最近成績表

隊名	次數	勝	和	負	得球	失球	得分
西園隊	六	五	一	○	十一	二	十一
天南會	五	三	二	○	廿三	四	八
金城隊	七	三	二	二	十一	十二	八
威靈頓乙	五	三	一	一	十二	八	七
陸機隊	七	二	一	四	八	十五	五
尖沙咀	五	二	○	三	十一	七	四
馬祿臣	六	一	一	四	十一	廿一	三
文協會	七	○	○	七	五	廿三	○

特寫 蘆西道上

本報特約記者平明

蘆苞和西南，不是成了個相對的地方嗎？可是西上和東下的人，仍然多得很！因爲一般人的心理，對於單方面的無聊宣傳，已經有了深切的認識，自己早就決定了一個傾向，這原因的構成，一部份的人，固然因爲生活的問題，需要做工和營商來維持；大部的抑因爲安戰只是一種拖延的希冀，沒有把握勝利的，與其盲從著胡混，那就等於自誤甚至自殺；經過三年後的磨鍊，再也不作僥倖的夢想了。

在「挖土政策」之下，三水的鄉民被迫著把公路破壞，蘆苞和西南溝通的公路，便是第一條犧牲的路線，初時只是分段的破壞，仍然可以分段接駁運輸，後來却要整段破壞，化爲水田，或者祇留回尺多闊的路，供行人來往；因此弄到交通上，常常發生窒礙，還是隨便一個鄉下人也不承認是辦法的。防禦力固然是微弱，阻礙力也不見得偉大；所以在西南棄守之後，迅速地便修復了一大段。最奇的就是挖土的人是他，修路的人也是他，因爲挖土的工作是强迫各鄉担任，修路的工作，却可以賺回多少工錢，去維持生活；出爾反爾的矛盾行爲，顯明的是由於安戰份子所賜予！一般平民，只是出於被動而已。

然而在三水所見到的宣傳戰報，却相反地說得强亮，幾乎天天都說是「大有斬獲」，「出擊得利」等；但退守的地方，却天天覺得減少。他們認爲拿手戲的破壞公路，就是如强防衛力量的措施，迎戰的責任，竟然交給拿著劣等槍械的隊長保長担任，强迫著壯丁參加，因此而犧牲的，實在不知凡幾？所謂「組織民衆」，「發動民力」等，不是用得太冤枉嗎？拿點事實證明，我還記得有過一段竹針的故事：什麼是竹針？就是用青竹削成的竹簽，簽端是很鋒利的；安戰份子也曾用過一回，施展復古化的防禦戰術！某個時期，日軍幾乎要打到蘆苞，守軍集著一塊地方準備向西撤退，却把守的責任交給一個團隊負責，說要配合民衆力量一起抵抗！這一隊人，大約只有五六百，配備的軍械，只是三幾挺輕機關槍和幾枝七九六八式的步槍，和式樣不同的手溜彈，戰鬥力量是很薄弱的，要他們担任正面的作戰，是誰也知到這是危險的一件事！可是輕舉妄動的宣傳隊員，還在賣藥般的口吻，向各鄉村人民宣傳前方的防務如何地鞏固，大軍迅速地由西北江趕下來，希望各鄉村的壯丁幫同他們防守，幫同他們建築防禦工事，正正的蘆西公路，早就掘得象水田一般，旁的小路却仍然要保留，供給各村鄉人民出入。但是一切防禦工具是缺乏的，可以通過的路，固然沒有鐵絲網來敷置電流，就是開築壕溝也沒有工兵可用，只有臨時向田家徵用鋤頭，來做掘壕工具。後來究竟覺得防守的力量太過薄弱，率領隊兵的人，自己還不相信！恰好有人獻議在各通道佈下竹針，以阻日軍前進的計劃？大家沒有研究過，竟然採用起來；馬上下令各鄉，限期每鄉每戶要交繳竹針百枝，統共計起來，可以得到幾十萬根竹針；果然在强迫勒繳之下，太幫竹針解到隊部裏面，高如山積。同時還要鄉人負起插佈竹針的任務，在各地路口佈滿竹針，把針尖向上，便可以阻礙日軍前進。當時有少數人覺得竹針不濟事，尤其在機械化部隊前進的壓力，莫說是竹，就算是鐵釘也可以壓平，遂提出疑問來請大家討論。經過這提供之後，人們的停　心，本來是有點搖動了。但是獻議用竹針的人，究竟是隊兵長官的親信，覺得不好意思將原議牧回，硬說是公路破壞，機械化部隊便不能前進，如上一重嚴密的竹針網，無異是第二重的鋼鐵防線！說完這番偉論之後，結果竟然說服了隊長，連反對用竹針的人，也不好意思再說了。因此便實行採用竹針，作爲防禦的工具。費了很多的人力，才插佈完成，連防守蘆西線的哨兵崗位也宣告佈置完妥。

可是蘆西線接觸的前夕，安戰份子儘管說得防務如何鞏固，防禦工事如何有力？但是一個早上，蘆西路起了驚天動地的砲聲，二三十門的排砲，向著守軍的防線集中射擊，不到幾十分鐘內，防禦工事多數被破壞了；伏在壕溝內的士兵，失了掩蔽，簡直沒有達到接觸階段，便只有後退；可憐的還是沒有疏散的鄉村人民，强迫在聯合作戰之下，犧牲了不少！但迷信著「挖土政策」和「竹針」效力的人，仍以爲日軍進攻，有了阻礙，便不致太過迅速！可是都出於意料之外，明日的下午，蘆西公路破壞的一段，不知在何時突然收復，可以通行機甲車的一類機械化部隊；佈滿在通路的竹針，也不見到有被蹂穿腳底的人；只聽到逃避砲火的鄉人，狠狠的咀咒竹針的在大多數，因爲那竹針插在鄉村的大道上，簡直是困擾到自己，並不會阻礙著日軍的。雖然守軍還有微弱槍聲還擊，但見得大勢已去，力量懸殊，早已溜之大吉，一直跑到蘆苞，才設收容所，收容打失和脫伍的士兵；至那鄉村人民呢，仍然顛沛流離在蘆西線上。

創痕平復了，地方秩序也漸漸恢復了，流亡的人民，拋離了家鄉，便失了根據，驟遇逃難的滋味，究不如故鄉好；雖然破壞了，也可以找點重整的方法，決不致如在異鄉的一籌莫展！雖然蘆西公路的正面，因爲戰事隨時可以引起；但返鄉的人民，仍然枉道來往。公路終點的西南鎮，因爲佛山方面的工業商業，隨著廣州繁盛的恢復，也因此而恢復常態。蘆西路當然也在轉好！在我離開西南之前，可以從人物的動態，而得到一個明證。

整個三水，除了蘆苞一塊地方之外，多數人民是希望戰事早日結束，達到和平建國的成功；因此，地方略見平靜的，[illegible]民教育也恢復了！三水的教育事業，比較有點落後，所以學校的數量也不多！在前，增設過不少平民義學，收受失業的兒童，得到讀書的機會。可是薪水定得太微，平民義學的校長，連同繳件教育也不過十五塊的薪水，在戰前，已經很少師範生願意担任這件職務，現在呢，因爲經過戰事，而且還沒有結束，鄉村學童早已星散，縱使能夠繼續的，校長的十五塊錢薪水，實在連自已也不夠吃！在賺錢上比較，一個挑佚，如果肯出賣多點氣力，替人家挑運東西，一天內便可以賺到十塊八塊工錢。所以有人說，只有餓死校長，沒有餓死挑佚，就是基於這原因。但西南打下的地方，許多已恢復的辦學，校長和教師的薪水，已經依照廣州教育當局所定的救濟辦法，實行加薪，俾達到維持生活數目的水準，這還算不幸中的幸事！

糧食方面，蘆西公路因爲是戰事的焦點，農民流離失所，或者轉操運挑的工作，種田的事業，沒有耕耘，那有收穫呢？外來穀米，也因爲交通封鎖的關係，和盜賊的充斥，沒有多大來源，所以有許多墟市的米店，供不應求，每一個人，只限購米五角，貿易方面，有了限制，當然因此發生的影響更大，顧念前途，更是不堪設想了。

這地方根本有點複雜了，一方面由佛山，大埔，裏水，樂平而入苞蘆，一方由西南以至河口，可以通過的地帶，不是從耳裏聽來的情形，便可以斷定的；就是親臨其地的人，也常常需要有靈通的消息，然後才能夠經營各項事業，因爲作戰的範圍，還沒有劃出。這些地方，在還裏活動的人，又好象蝙蝠的有足有翼，才能夠立足；否則瓣混飯吃是不容易的。

九龍小型足球總會 合羣盃開始報名

是賽將採用分區賽制度

飛而生

九龍小型足球總會，前會議決織子飛盃後，舉辦合羣盃兒童小型球分區賽，及後因籌備會所，事務紛繁，各委員未暇兼顧，故將賽事擱置，茲者會所各事業已籌備完善，舉辦合羣盃賽之議乃重申，該盃已徵得合羣勞工儉德會主席陳直生氏捐出，總會已定今日開始報名，至十五日止截，茲將簡章錄下。

合羣盃兒童分區賽簡章

（定名）九龍區合羣盃兒童小型足球分區賽。

（宗旨）提倡兒童小型足球運動，聯絡各區兒童友誼，訓育人材，增進藝術與健康。

（組織）由九龍小型足球總會主辦。

（參加）凡屬中西社團或學校之有兒童小型足球隊組織，而能恪守本會所訂章程，及比賽規則者，均可參加競賽，球員高度以不超過四英尺十寸爲限。

（報名）每隊參加應繳報名費三元正，但會員隊得享受本會優待條例，祇收二元正。

（球員）每隊報名球員定額十名，（即出場應賽球員七名，後備三名，正副隊長在內）球員姓名，一經填報，註冊作實，不得更改，如有補充，每名徵收證書費一毫，但不得超過定額球員之半數，報名後須於一星期內，將每球員最近之半身二寸相片各兩張，送交本會登記，以便發給球員出場證，凡新補充之球員，須於報名繳相日起，以一星期後，方准出場比賽。

（資格）球員須遵守全國業餘規則及左列限制。

（甲）凡已報名爲某隊效力者，則同時不得代表別隊出場。

（乙）凡曾出場比賽者，不得移籍轉隸別隊。

（丙）凡同一團體或學校，而有兩隊或數隊參加者，則各該隊球員，亦不得彼此更調。

（制度）採用複賽制，凡參加本賽之球隊，按別其隊址所屬之區域，先由各本區之球隊舉行預賽，以該區積分最高之球隊，爲該區代表隊，獲準決賽權，再由各區代表隊作單循環錦標決賽，如該區祇有一隊參加者，則不須作預賽，如該區有兩隊或超過兩隊參加者，其預賽辦法由本會賽委會訂定之。

（區別）現暫劃分爲九龍城，紅磡，旺角，沙咀，油蔴地，深水埗等六區，必要時得增闢區別，惟須具備充分理由，呈本會審核，認爲理由充足者方能照辦。

（比賽）行六十分鐘制，每隊出場應賽球員七名，（連隊長在內）後備限三名，比賽前由雙方隊長，填具陣容表，呈交該場球證對名核相驗證，一經將陣容名單交出，不得更改，非至半場後，不准替換，倘出場球員，如遇受傷或因意外離場，始得由後備員補替，但須先行報告球證，獲得許可，方准出場。

（遲到）由本會正式布告，定期開賽，或臨發比賽秩序表後，各參加隊須依照編定時間，提前到場應賽，如過時十分仍未出場，或有到場而人數不足法定（五人）不能成軍者，則作棄權論。

（改期）球隊如因事請求改期者，須先徵得對賽隊同意，在比賽前四十八小時，由雙方隊長簽字，用書面報告賽委會，俟得批覆許可，方爲有效，否則仍作棄權論（在決賽週期間，比賽秩序，一經編妥公佈，概不准改期）但如遇風雨，則比賽與否，得由該場球證決定之，倘因特別情形，則本會有權將各場比賽，隨時改期。

（棄權）凡未經賽委會批准，許可改期，雙方或一方，不到場應賽，或遲到，或不能成軍，或比賽時間發生糾紛，中途自動離場，經球證向賽委會報告，認爲棄權之球隊，須受處罰一元，並須在該場比賽後四十八小時內，繳交本會，否則取消其比賽資格，其已繳過各費，例不發還。

（投訴）比賽時如有爭執糾紛，球證有權判決，或調停一切，如仍認爲不滿意者，得先向球證聲明，保留上訴，於該場比賽完場後四十八小時內，將上訴書連同上訴費三元，送交賽委會先行討論，如許可時，即轉交上訴委員會秉公處判，得直者發還，否則沒收。

（負責）每隊舉隊長一人，負責該隊比賽事宜，如對於比賽之連帶事件，有不滿意處，可於未開賽前，由隊長以謙和態度向球證提出理由磋商，但球員不得參加意見，如有藐視行爲，則球證有權指令該員離場，及將情由報告賽委會審議，轉交懲誡小組委會懲處之。

（退出）各隊在比賽期間，如有中途退出者，所繳過各費，概不發還，若比賽已超過額定場數之半者，其已對賽之各隊，無論勝負，均保留積分作實，而未與對賽之各隊，應作勝論，倘退出隊之比賽場數，未及額定之半者，則會與該退出隊比賽之各隊，無論勝負，則其積分，概行取消。

（積分）以勝作二分，和作一分，俟決賽週終結時，總核積分，其得分之最高者爲冠軍，獲錦標，次爲亞軍，再次爲季軍。

（獎勵）凡獲優勝之區隊，獲其合羣盃乙座，（該盃蒙合羣勞工儉德會主席陳植生君送出），得永遠保存，以留紀念，如有熱心加贈其他獎品者，得由本會臨時議訂之。

（加獎）優勝隊之球員，各獎以紀念章乙枚，（以十名爲額）其餘各獲準決賽權之區隊，均由本會獎予紀念鐵各一面，以資鼓勵。

（標準球）案經賽委會規定，採用華興書局所發售之國產初級小型球爲標準球，其他重量不勻，及什欵者，概不准用以參加本賽，以示劃一。

（上訴會）凡有糾紛事宜，以上訴小組委會處斷爲最後及最有效之判決，毋得異言。

（報名地址）九龍小型足球總會，在旺角上海街六七六號二樓，電話五九九九二號。

（報名日期）由本年國曆十一月六日起至十五日止，（決不展延），每日由下午三時至六時，及晚間七時至九時。

（義務醫生）由本會委員李子飛骨科醫師兼任，醫務所在旺角上海街六七七號，電話五六一零七號。

（附則）本章程如有未臻美善，得由總會七委員會議，隨時修改之，其有未經規則詳載者，亦以賽委會處決爲有效，中華民國廿九年六月四日。

九龍小型足球總會訂。

小型球友賽

香港區

△漢英漢 小型足球隊，今日下午五時，出戰馬祿臣小型足球隊於工務局球場。

查漢英英隊今日決派女將張綺華鎮守大本營，按張綺華前曾効力於凌風小型球隊，華法佳妙，當時頗負盛名，及後息影多時，今更重作馮婦，必能惹起球迷注意也，馬祿臣以久歷沙場之王愛蘭守寨，屆時兩女將各顯身手，以資引起一般女健兒對小型球發生興趣，茲將兩隊健兒列左。

△漢英漢

張綺華
劉榮光
王廣成 伍振邦 伍振華
林礎良 朱永強 伍國璋

△馬祿臣

王愛蘭
徐浩
張戢新 黃森
周漢傑 彭鉅標 郭灼昌 劉漢賢

△漢英英小童隊，今日下午四時正，出戰利羣小童隊於工務局球場，屆時兩隊小健兒皆有好手上陣，定有佳妙演出，茲將兩隊陣容列下。

△漢英英

李子龍
梁志武
馮國垣 陳有文 謝海文
李育德 伍振興 [illegible] [illegible]

△利羣隊

尹發
凌志坤
謝金儒 盧炳華
黃耀堂 劉煥 關瑞潮

又漢英漢昨（星期日）勝國貨足球隊三比○，漢英英隊勝香港仔，康樂小童隊三比

△漢英會小童勝華星小童隊三比一，茲將漢英兩隊球員列下。

△漢英漢

張綺華
王廣成
伍銘祺 伍國璋
伍振邦 伍振華 周金成

△漢英英

李子龍
梁志武
陳有文 馮國垣
羅景南 伍振興 羅德福

△和鳳體育社中童小型足球隊，定今日下午三時正，與大中華中童隊於修頓球場，陣容列下。

△和鳳隊

梁沛泉
潘伯良
左潤佳 莫文泰
黃乃貴 鄧國華 陳安爲

「後備」杜可居，鄭文彬，布錦標，鄭靜波。

△大中華

卓德雲
周志祥
梁耀燊 林柏池
張樹芬 劉祐金 張德九 邱汝威 胡振簡

又和風隊歡迎友隊約賽，請登南華日報代郵欄便得。

△華僑小童小型球隊，定今日下午四時半，與大中華小童組作友誼賽於灣仔修頓球場，茲將陣容列下。

△大中華

莫善鴻 黃林勝 吳汝業
黃啟智 陳嘉恩 黎文海
李炳祺 鄧志岡 馮文波 葉錦超

△華僑隊

邵錦永 洗耀光 郭佩祺 梁榮光
陳錦瑞 梁子平 鄧仁發 姚啟超

九龍區

△九龍城 羿弓小型球隊小童組，定今日下午五時，與博愛小型球隊作友誼賽於九龍城球場，羿弓隊爲保持冠軍威名，決調遣精銳上陣，博愛隊亦爲子飛盃季軍，以擊敗冠軍隊爲榮，故預屆時必有劇爭，茲將陣容列下。

△羿弓隊

梁渭泉
阮鏡
林瑞德 何甲明
賴汝強 宋偉強 尹喜發

△博愛隊

李兆榮
梁炳耀 蕭家傑
蕭倫民 阮輝業 方恩儒
陳照成 蔡潔榮 李國維 馮佳柱

△天南體育會之明星隊，前日與勝壽年小型球隊作友誼賽於天南球場，結果勝壽年以三對一得勝。

△又天南職影隊昨日與傑志乙作友誼賽於天南球場，結果零對零，雙方握手言和，天南會對傑志甲，又賽成一對一和局。

△新天地劇團小型球隊，定今日下午四時三十分與佮星職工隊作友誼賽于天南球場，茲錄陣容如下，領隊黃作佳。

△新天地

梁俊輝
黃作佳 鄭金
李惠林
黃祥輝 何乃民 楊子來

代郵

袁鏡允兄，星期六（九日）有暇，請於下午八時到孔聖會一叙，有事面商。——錫華——

樂華小童小型球隊隊長王子雲鑾，來函已悉，惟因時間關係，未能派隊到場領敎，謹此致謙。博愛小球隊敬覆

南華體育

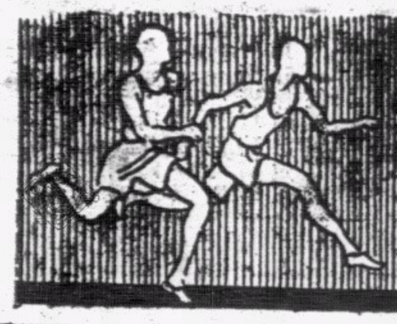

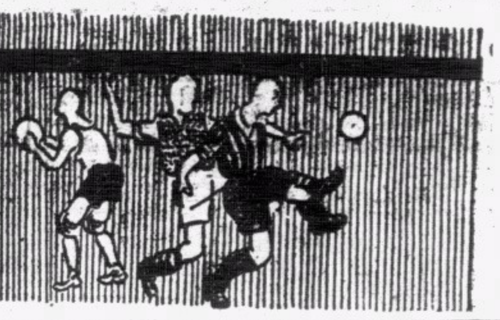

今日潮汐
退　下午六時二十六分　上午八時二十二分
漲　下午四時零五分　上午零時二十八分

明日潮汐
退　下午八時正　上午九時三十分
漲　下午五時廿四分　上午一時廿八分

罌花節義賽 軍聯陣容已選定

球場舊侶

昨日試賽聯隊五對零勝士葛隊 事後海陸軍將官即席選定代表

為求收默契之功聞擬本星期再作練習賽一二場

昨日海陸空軍足球主管機關·為慎選代表於本月十一日應戰港聯隊計·特選一海陸空軍人理想隊·以與士葛隊作一場選員試賽·並定於下午四時·舉行於銅鑼灣球場·消息已詳見昨日本報·記者因欲探悉軍隊中各個之藝術如何·以為港聯隊中人告·俾定制勝計劃計·昨特親到該場參觀·既至·則見陸軍副司令亦在座·其餘海陸空體育主管機關代表如谷巴軍曹·貝路上校等俱到·

·開賽時·聯隊方面十一員·悉如昨日本報所報道者無異·只因其為試賽·且有選員性質·故下半時更易三員·俾各理想中人·俱有一顯身手機會·士葛方面·則因有隊長符利沙與右翼基路萊·於惡戰北魏兵馬時曾受微傷·昨日不能出賽·故以乙組中人補缺·左輔則用較老練之富林明替代新陞甲組之馬素·至下半時·則各將官因欲一觀軍需隊守門員連奴氏（即前屆曾効力聖若瑟隊之人）之藝術·又復令其人替出兵其亞·代守士葛隊之門·於是雙方有陣如下·

△海陸空軍聯隊
押文士（空軍）
羅富利（海軍）　莫士咸（工程）
韓尼維（海軍下）　吉斯伯（空軍上）　畢禮特（米軍隊長）　楊氏（軍糧下）　咸健臣（米軍上）
飛鵰士（海軍隊）　獵披治（海軍下）　皮亞臣（米軍上）　軒地（海軍隊）　皮亞臣（米軍下）　梳氏（米軍上）　馬田（軍糧隊）

△士葛隊
兵其亞（上）　連奴氏（下）
湯臣
奇勒　文路　干和
尼士葳　霍近拿　荷息
班拿備　富林明　活氏

昨日軍聯隊在上半時演來有聲有色·確不愧其為理想隊·士葛隊即雖以全力與賽·當亦遠非其敵·況有兩大將缺場·而以乙組人物補充·勉強應戰耶·是以上半時開賽僅約一分鐘·即已被聯隊右翼馬田侵入傳中·湯臣匆忙中一失位置·便被聯隊右翼飛鵰士乘機切入·近門迎球用頭一頂·球即入網·已打開聯隊得勝紀錄·

至是·士葛隊再整陣脚·即立取反攻方式·雖則與聯隊實力懸殊·然因人人以得勝為榮·將士用命·竟乘聯隊尚未能收默契之效之便·會予聯隊以全場得未曾有之威脅·居然演出閃電戰法·兩分鐘時·但見荷息一馬當先·直取中央突破法猛向球門射去·無奈莫士咸身手不凡·竟被抱住寶貝·賜離險地·

三分鐘·士葛猛攻·在右方迫成角球由活士主踢·富林明得球·故向門一影·引莫士咸偏歸右方·即乘勢反交球與故意退在人叢外之荷息·荷息恁聰明·俟球來立向門左猛射一低而勁之球·不道彼快莫士咸亦快·竟一個翻身橫撲·單手將球抱入懷裏·輕輕將大險救脫·只此兩下超絕之演出·吾知莫士咸必中選無疑矣·

士葛中人雖能一鼓作氣·稍作驚人之舉·但各個藝術·究比不上聯隊中人·至聯隊略能聯絡時·即顯有上下床之別·於是九分鐘即見軒地施威·在尼士葳糾纏下·用左足妙射一球由門傍入網·十九分鐘·又因皮亞臣橫傳一低球之便·復見軒地以臥虎擒羊勢·俯身用頭頂入一球·廿二分鐘·軒地又在門前雜沓中·再射入一球·上半時·聯隊已先以四比○大勝·

自最初曾一度有良好演出後·士葛即演出零亂·是以接二連三·連負四球·在賽去三十分鐘時·富林明且誤認班拿備為敵軍·猛與爭球·班竟被踏傷脚背·須離場休息調理·尚幸傷勢已無多·未至再負·然仍傷及且不重·下半時仍能出場·

下半時之戰·聯隊方面將前鋒輪血管般之梳氏調出·而補入海軍之獵披治·進攻力頓不如前盛·中衛翼將俱易人·而新來者又不如原選人物·攻守力俱略衰·故士葛隊在加功勇戰之下·反形成勢均力敵之狀·何況士葛隊守門人又易以軍需隊之連奴氏為助·演出甚佳·屢救大險·故賽至將近完場時·聯隊仍未再得利·士葛隊雖亦不能打破光蛋·然前綫三內鋒演出不弱·已盡其最大之努力·數數射門·所以終不得志者·蓋由於莫士咸手段高強·無法打破其五指關故然也·

惟是藝術較勝之一方·自終有其制勝之道·戰至最後一分鐘·軒地仍能在絕對之努力下·乘飛鵰士傳中之便·又射入一球·為聯隊造成五對〇之勝利而後散·計昨日之戰·海軍中人皆大歡喜·蓋射球立功者俱海軍中人·飛鵰士既頭頂開花·先開紀錄·軒地則有獨勝四球之妙也·

若論藝術·則自然以上半時之陣容為較佳·莫士咸身手非凡·已不俟全場不輸一球而後見·其在兩三分鐘時期連救脫荷息射來兩勁球之佳·已令人擊節不已·手法比前屆更高一籌·有此人在·張榮才未可專美也·

右衛羅富利·據海軍中人稱·年僅十九·可稱少年英俊·據謂在英國時·曾有職業球隊亦思取用之·只因其年太幼·且軍籍未足·故未成議·是以海軍中人·咸以為彼如再苦練下去·則他日必為職業球隊所爭欲羅致之人物·已無疑義·吾亦以為彼如能久留香港·則他日埠際賽右衛一職·想非彼莫屬·十一日侯澄滔宜注意於此人·非加倍賣力休想擊破其防線也·

左衛押文士球藝老到·確為今西隊中難得之左衛材·腳頭老辣·又善能取位置·戰法·無怪飛機隊本屆一得此人·便聲威赫甚·考其人步武亦不弱·到時鍾勇森莫望與賽跑而能制勝·敬語鍾君·十一日宜一得球便傳中·切勿多事盤弄·否則恐難施展·莫因其為丙組球員而輕視之也·

右中衛吉斯伯·亦飛機隊中人·昨日演出甚優·能包抄·善攻應·步武甚捷·實比下半時之海軍名將韓尼維路為佳·所以終不入正選·蓋因士葛之班拿備昨日之演出更佳故然也·外國軍人辦事認真·實堪為吾人示範·

正中衛畢禮地已完全恢復其以往水準·昨日演來有智有勇·頭腳俱佳·又善在後摽腳偷球·倒地後翻身甚捷·屢有先划身奪球·翻身而能先人得寶者·且能滿場飛動·球到人到·助攻助守·霍近拿雖好·相形之下·乃如大巫見小巫·實不可多得之勇將也·

咸健臣昨日演出亦遠比下半時之楊氏為佳·軒地一往無前·且近門能用智·非只恃勇衝之荷息所可及·其他則飛鵰士·皮亞臣·梳氏·馬田均佳·吾於正選十員俱無間言·獨以馬田既有甚佳之演出·何以連副選亦不列名·而反選昨未嘗預於賽事之基路萊為正選以為異·其或衆將軍因其當時射門必不中·故以為不堪用耶·於此亦可見軍人選員之慎重處為何如矣·

賽會既終·衆將官即在場中會商選員事·結果選定正副選如下·似此人選·確為軍聯隊中三年來未有之實力·吾已認定其為港聯勁敵也·望港聯中人·必勿輕視之也·

▲海陸空軍聯隊正選名單

押文士（飛機隊）
羅富利（海軍隊）　莫士咸（工程隊）
班拿備（士葛隊）　畢禮地（米杜息）　咸健臣（米杜息）
基路萊（士葛隊）　梳氏（米杜息）　軒地（海軍隊）　皮亞臣（米杜息）　飛鵰士（海軍隊）

「副選名單」連奴氏（軍需隊）·荷息（士葛隊）·獵披治（海軍隊）·韓尼維路（海軍隊）·吉斯伯（飛機隊）·波利路（工程隊）·巴把（海軍隊）·

足球疑難問答（十三）

球場舊侶

—第十一期疑問及答案—

「問一」如賽員在以為對方有人犯規時，所應書紳銘記之問題是什麼？

「答案」所必需緊記者，為號笛未響時，切勿停止動作，如自己以為對方犯規，在賽事正在進行時，舉手示意，實為緊張時期所甚難避免之事，因正在熱烈運動中，意動則體動，本係常理，雖怪其然，不過賽員竟在舉手後，即立刻停止比賽動作，則為最不智之事，須知已之所見，球證未必定表同情，吾嘗見賽員因以為對方犯法，舉手示意後，即立行停止動作，竟因此而失敗者矣，故球員無論對方有任何不法舉動，亦應繼續工作，至聞號笛聲響而後停止為宜，否則必吃眼前虧，甚易因此而牽動大局者也。

「問二」如果有一隊之隊長，當場向球證報告，云對賽隊有一球員，本係被判停賽，而停賽期尚未滿者，茲則改易姓名上陣，則球證應有如何措施？

「答案」球證應將隊長報告之事，詳細記於冊上，俟賽畢將事向主管機關報告，但當場則不應有若何表示，亦不用阻止該球員參與賽事，但任其比賽下去，所以如是，蓋防報告者之不實不盡也，倘事果如該隊長之報告，則主管機關自能依法辦理，球證不宜越俎代庖也。

「問三」如何而後球證應判罰任意球？什麼是任意球？

「答案」凡在場中有所錯犯，而未應罰十二碼球者，即應罰任意球，任意球有兩種，一為可一腳直接射門者，是為任意球，一則主踢者必須交球與另一人而後可射門者，是為間接任意球，所謂任意球云者，則主踢者可任意踢球至何處之謂，凡判罰任意球，必應放在犯法原處，令對方踢動，但在球證未鳴號令踢前，主踢者不能擅先踢動，又如守衛方在自己禁衛界內得踢任意球之利，則必須將球踢過禁衛界外，不能輕踢轉交與在界內之同隊另一員。

「問四」一會之職員，在賽會在其場中舉賽時，應負何種責任？

「答案」除維持場中一切秩序外，更應在比賽進行中與賽事告終後，負保護球證之責，對於會內球員，職員，與觀客之舉動，應負相當責任。

「問五」上圖有圈者為守方球員，有×者則為進攻方球員，比方當時A得球射門，球為守門員奮拳擊出，為C所得，其時B即衝前，C轉將球傳交與B，B射入，則該球應作為攻方得勝算否？

「答案」當然不能入算，且須在B射門處判罰進攻方一任意球，因B已顯然犯越位例也。

—十二期疑問—

「問一」第十期疑難問答之第五條中，有云守門員用拳擊球，因風送至對方算門，而直入門內，亦可作得勝算，然則譬如開門球時，得後衛將球踢回與守門員，俾捧球踢出，該守門員捧球不用腳踢而用拳擊，而球竟直飛往對方而墜入門內，該球亦可作得勝算否？（與永泉函問）

「問二」開門球可一腳直接射到對方之門而取勝否？所以有此問，因近來小型球場短小，壯而有力者大可一腳由此方球門踢至彼方球門故也。（與永泉函問）

「問三」如果有一受傷球員，正在對方球門後料理傷處，因被守衛方球員監視而不能活動，同時該員將球撇斜，意欲交與翼鋒，但翼鋒未到，其人一急，立走出場截球，設法盤入射進門去，該球能作得勝算否？

「問四」球員在鳴笛開賽後之一煞那間，即被對方球員故意踢傷，不能復賽，球證有權許該隊另易一員入場補充否？

「問五」球證對踢傷人之球員，是否應必判離場？

漆咸道中戰情激烈 飛機隊反敗為勝

上半時飛機隊竟先失二城 下半時急起直追卒得勝利

球場少侶

昨日丙組聯賽飛機隊對卅六營炮兵一役補賽·本定下午二時三刻舉賽於對海漆咸道球場·及後卅六營炮兵又因事·臨時要求足球總會延遲數小時後舉行·球賽終於延至四時四十五分然後開始·飛機隊自本屆聯賽開始後·每戰輙勝·威風八面·惟昨日有押文士及基斯伯須出作罌花節軍聯隊選拔賽·昨日中鋒何家強告缺場·亦恐當時遴選飛機隊·飛機隊為卅六營炮兵所算·上半時竟為卅六營炮兵先陷二關·以二對零佔先·下半時飛機隊沉著應戰·何家強更因失敗在先·為其個人在本屆最佳之一戰·傳球異常準確·且身先士卒·屢施衝刺·足予卅六營炮兵以極大威脅·五鋒在下半時有如一氣呵成·左翼更見英勇·連中三元·何家強再加一隻·以四對二反敗為勝·

卅六營炮兵以門將巴調為最佳·屢挽狂瀾於未倒·功不可沒·守衛線亦穩健·惟下半時竟告不支·五鋒以黃傑興為較見活動·傳球有路·較充當後衛為佳·卅六營炮兵最初僅得十人應戰·竟能在一分鐘內·先拔頭籌·其推進之速·蓋可想見·終為飛機隊反敗為勝者·或卅六營炮兵經驗未及飛機隊之充足所致·

開賽時·卅六營炮兵僅得十人應戰·惟推進異常迅速·僅賽一分鐘·卅六營炮兵中衛高吊·竟中鵠的·先記一功·飛機隊努力反攻·惟當時卅六營炮兵守衛森嚴·屢被擊潰·及後·卅六營炮兵更乘飛機隊守將偶一疏虞·由正前鋒又中紅心·先得二對零之勝利然後退休·易陣後·卅六營炮兵進攻力似未及上半時之盛·飛機隊攻多於守·何家強更身先士卒·領導有方·全隊沉著應戰·首由左翼打破光蛋·及後左翼錦上添花·何家強亦奪一關·最後飛機隊左翼連中三元·結果飛機隊以四對二反敗為勝·茲將雙方陣容列下·

△飛機隊
富蘭打
曷梨士　卑利
加殊　組比依地士
荷力素　文非路　何家強　烈書臣　史超活

△卅六營炮兵
巴調
圭打　維路
烏必烈治　狄依雲士　和拉
波查士　括燕那夫　鍾士　黃傑興　非沙

擬辦足球慈善賽

中國青年救護團

中國青年救護團·最近擬發起舉辦足球慈善賽·日來聞已積極籌備進行·並于本月廿七日·請華聯隊對抗港聯隊·頃查足球總會方面·謂如中國青年救護團有正式函件到會·則當提出討論·而後能決定批准與否·但現則未見有函到·至各華會方面·亦以現目仍未有接到該會正式通函·故對于義賽之進行·仍須俟該團來函後·始有商討餘地·該會如不依照手續·則愛莫能助云·

★　※　★

本週足球比賽秩序

十一月九日（星期六）　下午四時一刻

甲聯賽
九龍會對星島會……九龍會場
米杜息對香港會……掃桿埔場
東方會對海軍隊……加路連山

下午二時三刻

乙聯賽
九龍會對星島隊……九龍會場
香港會對米杜息……掃桿埔場
軍需隊對海軍隊……加路連山

下午二時三刻

丙聯賽
軍醫隊對飛機隊……陸軍球場
廿營炮兵對十二營砲兵……漆咸道場

下午四時一刻

卅六營砲兵對蜆殼隊……聖若瑟場
軍糧隊對卅五營砲兵……陸軍球場
廿四營炮兵對國際隊……漆咸道場

十一月十日（星期日）　下午四時一刻

甲聯賽
士葛隊對警察會……掃桿埔場
聖若瑟對南華會……加路連山

下午二時三刻

乙聯賽
士葛隊對卅營炮兵……掃桿埔場
南華會對傑志會……加路連山

下午四時一刻

光華會對警察會……界限街場

下午二時三刻

丙聯賽
俄僑會對七營砲兵……界限街場

下午四時三刻

工程隊對打旗隊……漆咸道場

下週足球比賽秩序

十一月十一日（星期一）　下午二時一刻

慈善賽
球證隊對中西記者隊……香港會場

下午四時

港聯隊對軍聯隊……香港會場

十一月十四日（星期四）　下午四時一刻

乙聯賽
軍糧隊對工程隊……掃桿埔場

十一月十六日（星期六）　下午四時一刻

甲聯賽
香港會對士葛隊……香港會場
米杜息對星島會……掃桿埔場
海軍隊對聖若瑟……海軍球場
九龍會對警察會……九龍會場

下午二時三刻

乙聯賽
香港會對星島會……香港會場
米杜息對卅營砲兵……掃桿埔場
海軍隊對士葛隊……海軍球場
工程隊對軍需隊……陸軍球場
九龍會對警察會……九龍會場

下午四時一刻

軍糧隊對傑志會……陸軍球場

下午二時三刻

丙聯賽
七營砲兵對廿四營炮兵……聖若瑟場
十二營砲兵對卅六營炮兵……赤柱球場
飛機隊對蜆殼隊……漆咸道場

下午四時一刻

國際隊對廿營砲兵……聖若瑟場
卅五營砲兵對工程隊……加路連山

十一月十七日（星期日）　下午四時一刻

甲聯賽
東方會對光華會……加路連山

下午二時三刻

乙聯賽
南華會對光華會……加路連山

下午二時三刻

丙聯賽
打旗隊對軍醫隊……掃桿埔場

下午四時一刻

軍糧隊對俄僑會……掃桿埔場

港澳乒乓埠際賽會 本港先辦遴選賽

比賽章程昨已正式公佈

飛而生

香港乒乓界與澳門乒乓聯合會聯絡主辦之港澳埠際乒乓賽·擬於本年十二月舉行·各事已籌備就緒·香港乒乓界為表示大公計·決意舉辦港乒乓賽香港區代表比賽會·凡名列前十名之人士·則為本年度港澳埠際乒乓賽代表·茲將其章程列下·

（一）定名：港澳埠際乒乓遴選香港男女代表比賽會·

（二）資格：（甲）凡參加上列之比賽·以不觸犯業餘規則·自願遵守本會所訂章程者·皆得加入·惟參加者必須於報名時繳交本人二寸半身相兩張·凡在比賽前須交出本人之球員證予裁判員對照·苟無球員證交出·裁判員有權停止其本人出場比賽·裁判對賽人勝·毋得異言·（乙）凡會于本年內代表澳方任何一隊出席正式比賽·不得參加此比賽·

（三）制度：採用循環制度·如遇人數過多·則採用分組循環制·（若採分組循環制時·則每組由最高績分之三人再作循環賽·以定名次）·

（四）改期：如欲改期·必須得對方同意·並于賽前四十八小時用書面（雙方簽名）通知本賽會·俟本賽會答覆·方能作實·

（五）棄權：每次比賽·均照原定時間舉行·倘逾時十五分鐘不到場者·作敗論·

（六）規則：競賽時之規則·悉依本賽會審定通用之世界規則例執行·（以三局兩勝每局廿一分計算）

（七）用球：以零二連環牌乒乓球為標準·

（八）代表：得首名至十名之十人·選為本年度香港埠際代表·

（九）報名：由十一月一日開始報名·至十一月七日下午七時止截·決不展期·

（十）報名費·報名費收五角·報名時須照名單填寫清楚·一併繳來本會登記·否則自悞·

（十一）附則：本章程如有未盡善處·本賽會有權處理一切·

報名地址·
△香港區
（一）荷里活道孔聖會何寶堯君·
（二）大道中華人行八樓華員會·
（三）軒尼詩道四五一號地下新文化·
△九龍區
（一）彌敦道志賢公司
（二）旺角必發道廿三號李永庶電話五八九五三·

初級乒乓 任聯告捷

乒乓聯合會主辦之初級乒乓賽·昨晚有一場補賽舉行·由住聯對合羣紅·結果住聯以五對零得勝·

最近動態

漢英體育會

·有組織女足球動機·

漢英體育會自遷往莊士頓道一百八十七號四樓新會址後·會員加入者日衆·並蒙各熱心委員努力工作·會務日見發展·該會本屆得郭英祺·麥陽輝為足球部主任後·積極訓練足球人材·最近選出張綺華為門將·如成績優美·再行訓練一隊女子足球隊·與男子媲美云·

水運會決停舉辦

云因時間籌備不及

體協會

香港中華體育協進會來息稱·前為提倡游泳運動·檢閱成績起見·原擬舉辦全港公開華人週年水運大會·業經開始籌備一切·惟該項水運章程·因印刷延誤關係·寄遞太遲·各方收到時·多已在截止報名後·故除「鐘聲」「東方」兩會參加外·各方多不及報名·後擬展期舉辦·又因天氣關係·日趨寒冷·海國健兒·多已停止活動·同時「鐘聲」泳場·亦已於前日暫作多候結束·雖欲展期·亦已籌備不及·故體協會擬舉辦之水運會·遂中止舉行·至日前外傳該會內部發生暗潮一說·則全非事實云·

「按」內部有無發生暗潮·姑且勿論·然以堂堂一體協會·辦事竟不度德量力·既知不可強辦者·則何苦未有把握而先事宣傳·與其徒受辦事有始無終之誚·又曷若量力而後進之為愈·敬語協會諸公·此後凡事應審慎從事·俾略維全體華人有關之體協會尊嚴與會譽·強辭飾卸·至於謂因印刷誤事·又何益也·

尚有體育新聞轉入第三版

經濟版

外匯市況沉寂
銀行牌價各匯市一式
英美匯市過程極爲淡慢銀行未有成交
申匯市靜買賣稀疏吸放祇三十四萬元

市況 昨日本港銀行外匯市開倉·掛牌各匯價一致一二五·無更動·倉後市況過程沉寂·而美匯市則仍似趨淡·惟銀行未見有成交·申匯市情平靜·華商買賣甚稀疏·全日統計·吸進祇二十四萬元·售於銀行計有一十萬元·渣打銀行買入叻紙四千元（價五四·八七五）·又買入美紙五千元（價二四·〇〇）·告羅士市·英對美價爲四〇二五·美對英價爲四〇三七五·又據倫敦生銀市報告·近期價縮半個啢·即二三·四三七五·遠期價縮半個啢·即二三·三七五·

申匯 開倉後·市況甚穩·華商因買賣稀疏·銀行初售價爲三八〇·繼乃漸步鬆·上午收市價爲三八二五·午後初沽價爲三八二〇·迨收市時·突轉緊爲三八二·回鬆爲三八二·交易所成什電二萬元·三八一五·又成三萬元·三八三·華僑銀行買入十萬元·三八三·商業銀行沽出一萬元·三八三八·又沽出八萬元·三八二·東亞商業兩銀行共沽出一十五萬元·三八二·午後交易所又成十五萬元·三八二七五·

茲將昨各匯牌價列左

國別	昨日市	較前市
英匯	一〇二·八七五〇〇	無變更
美匯	二二·八七五〇〇	無變更
澳匯	一〇六·五〇〇〇〇	無變更
買匯	九九·五〇〇〇〇	無變更
暹匯	一四九·五〇〇〇〇	無變更
叻匯	五二·七五〇〇〇	無變更
坤匯	八二·五〇〇〇〇	無變更
荷匯	四二·六二五〇〇	無變更
宋匯	四五·七五〇〇〇	無變更
備匯	九七·五〇〇〇〇	無變更
申匯	三七·〇〇〇〇〇	無變更

茲將昨各匯市況列後

英匯 開倉後·市況仍屬沉靜·銀行買賣價亦無變·近期賣家價爲一〇二·九六八七五·買家價爲一〇三·〇〇·收市一式·銀行買入通天司令單價爲一〇三·五六二五·匯豐票價亦爲一〇三·五六二五·渣打銀行票價則爲一〇三·三七五·通天大金單價爲一二三·五六

美匯 開倉後·市況仍略趨淡·市情亦況寂無成交·現貨初售價爲二三·一八七五·入價爲二三·三一二五·迨及收市時·稍稍轉淡·售價改爲二三·二五·入價爲二三·三七五·銀行買入

昨股票市況仍淡
成交全無買賣盆略濃

（本報專訪）昨日各股票市況·竟日全無成交·惟買賣兩方·頗見濃旺·茲將昨日各公司股盆分列於左·

賣盆

票名	每股價目
旗昌燕梳	·一〇
青州英坭	一六·〇〇
電車公司	一五·九〇
黃浦船澳（舊）	一六·〇〇
香港酒店	三·三〇〇
置地債券	一〇〇·〇〇

買盆

票名	每股價目
屈臣氏	九·一〇
政府債券	九五·〇〇
於仁燕梳	三八·七五
省港澳輪	八·〇〇
廣州冰廠	·五〇〇
青州英坭	一五·七五
電車公司	一五·七五
天星小輪	五五·〇〇
香港電燈（舊）	三六·七五
（新）	三六·五〇
置地公司	三〇·二五
南洋烟草	三·二五
屈臣氏	八·九〇

中澳水陸通運
貨物可由澳轉港
昨到淡水魚及蔬菜大幫

查中山自日軍全部月前抽調南進之後·該處水陸交通·由前日開始·經已完全恢復·均有船車行走·敵貨物與搭客來往·極爲擁擠·據昨晨由澳來客人談·關於中澳交通·前日開始已全部恢復·陸路交通由石岐至關閘·已有長途汽車行走·車費每位十元·水路交通則有小輪由澳開往石岐三埠等埠·由中山輸揭貨物·亦正式抽以徵稅·徵收稅率爲百份之五·但因陸路交通來往較爲自由·故一般客貨·多由陸路來往·至於灣仔方面·前日亦無日軍旗幟·相信該處日軍·亦已全部撤退·當地居民·來澳需費用二角·而已云·查昨晨由澳運來淡水魚九十餘擔·蔬菜數十籮·及大量其他貨物云·

洋米市各有榮辱
暹白米來少開出稀價突漲一角
白碌價好二角餘糯米淡三四角

（本報專訪）昨日到暹船「雙美卿」號及「美福」號·載來白米六千六百一十包·白碌二千八百包·糯米九千五百包·糯碌碎五千五百包·白碎二千一百包·郎成暹白米·因連日各船少來·市成貨稀少·有僧多粥少之感·故市突飛漲一角餘·白碌市亦好二角之多·糯米因連日來多·故市淡下三四角·糯碌蒸山東興上海糯思·食·市亦蕪企·惟白碌糯上·客開買搶高三角左右·又查尚有暹船三艘載有白碌大宗·方在途中云·茲將昨各行開出各米花式·分列於左·

振南行 沽出「雙美卿」號

米名	包數	價
和興泰青中白米	一七一	一一·六二

榮豐隆

米名	包數	價
大達紅地球米	一六〇	一二·六二
元興利青塔米	一一八	一二·二七
南發祥藍印三號米	一〇〇	一〇·七二
振亞青印三號米	三〇〇	一〇·〇七
仍豐青兎糯米	八九二	一一·四二
榮興利青印糯碌	二三〇	九·九二
佳興青印糯碌	一一五	九·九九
烏汶黃太發糯	三〇〇	一一·四二
榮豐盛青飛機米	一〇〇	一二·八二
紅飛機米	八〇	一二·四七

穗豐行

米名	包數	價
泰和興紅桃米	三五〇	一一·八五
榮豐盛青飛機米	一〇〇	一二·八二

茂泰行

米名	包數	價
合盛B黃印糯碌	三七八	九·八七

乾泰隆

米名	包數	價
大達紅地球米	一二〇	一二·〇七
坤元茂青牡丹米	一六四	一一·九二
萬豐盛黃印米	五〇	一一·一二
美成泰紅印新米	一〇〇	一一·七五
利合盛紅印米	五〇〇	一一·一二
四元青印三號米	一三八	一〇·八二
烏汶黃大發糯	二三〇	一一·四二
仍豐青兎糯	一五〇	一一·四二

永豐祥

米名	包數	價
仍豐青兎糯米	六〇〇	一一·四二
米業黃大發糯	四四四	一一·四二
元隆紅象糯米	九二	一一·七七
興照綫藍石白米	一八九	一二·一二
新合發藍碌米	一四〇	一二·二二

穗豐行 沽出「美福」號

米名	包數	價
榮豐盛青飛機米	五〇	一二·八二
紅飛機米	六五	一二·四七

榮豐隆

米名	包數	價
美成泰紅月新米	一六二	一一·七五
烏汶黃印糯碌	八五	九·九二
米業黃大發糯	一九九	一一·四二

振盛行

米名	包數	價
泰國1青白綫糯碌	大五四	九·九七
3雙黃綫米	五〇〇	一一·五二
元裕發雙青綫糯碌	八五〇	一一·四二

振南行

米名	包數	價
明裕興青船米	一四五	一一·九六
順成青印碌	二二〇	九·八九
元裕昌青印二號碎	一八八	五·九七
鴻盛大蕉神農米	一五〇	一一·九九
榮豐青桃穀仔米	二〇〇	一一·一九
泰國紅印二號碎	一〇〇〇	五·九〇
光順利青如意碎	六八	一〇·〇二
藍印二號碎	一〇二	五·八八
兩發利青印碌	二五六	九·六七
元興泰藍印綫	三〇〇	九·七七
藍印二號碎	二〇〇	五·八九
福和青印綫米	三〇〇	一〇·〇六
乾興隆藍汽車米	三〇〇	一一·九四
元成發紅魚米	三三五	一一·九二
佳和紅桔米	四〇〇	一一·八八
同德盛青錠米	六五	一一·九四
元成興紅孔雀糯	七四六	一一·七七
年豐青蝶白米	五〇〇	一二·〇二
藍印白米	二〇〇	一一·七七
藍印碌	四五〇	九·八七
青印二號碎	二〇〇	六·三〇

乾泰隆 搭載

米名	包數	價
永順豐青雁米	一二〇	一一·八五
仍豐藍飛燕米	三〇〇	一一·九五
米業黃大發糯	三九七	一一·四一
生利黃孔雀米（又）	三四三	一二·二六

滬外匯市
仍然穩定
入口貨單買入·市況仍然穩定·

△滬市 昨日滬市外匯市況·仍然穩定·因查倉後一度步鬆·嗣因入口貨單略有買入·投機家賣盆遂縮手·市價乃反動轉緊·後買賣靜·價因稍稍轉淡·收市報士得地·英匯現貨初售價爲三扁士九〇六二五·旋步鬆爲三扁士九二一八七五·突回緊爲三扁士八九〇六二五·收市價爲三扁士九〇六二五·美匯現貨先沽六元〇六二五·隨而轉淡爲六元〇九三七五·後乃略好爲六元〇三一二五收市云·

昨日四四金無成盆

國幣市情
漲後略降
大戶互有出入·人心趨勢仍穩·

△國幣 昨日早市頭盆價爲二五四五·隨以滬市外匯步鬆·市匯漸好·大戶多號發動購進·價突上升爲二五五五·有頃·滬匯因入口貨單買入轉緊·申匯價步鬆·市面有消息者·遂大量放出·大戶多號相繼脫沽·價乃轉下游·最低價降至二五二七五·後市面圖利者多入倉·價遂回升爲二五三一二五散市·午後開市價爲二五三五·某大戶買進·價步升爲二五四二五·某大戶售出·價反退落爲二五三七五·徘徊頃之·散家各號買入·價昂升爲二五四二五·後略降爲二五四〇收市·公價二五〇·息價去一毫·

生油市況
步步高陞
（本報專訪）本港生油市情·作據市場報告·酒水途之期貨現貨·仍大量開出·至北頭途之龍口·烟台·坊子等亦是大量成交·查酒水與北頭兩途所成之價·較之前市·已再漲·情勢步步以來·存料稀·觀察家之預料·市價扶搖直上·乃必然之趨勢也·茲將昨日沽出各油數量及價目列左·

行名	油名	數量	每担成價
利源長 沽出	龍口生油	五〇〇罐	二九·五〇
裕德行 沽出	坊子生油	一〇〇罐	二九·〇〇
梁球記 沽出	烟台生油	二〇〇罐	二九·一五
廣昌盛 沽出	坊子生油	五〇〇簍	二九·五
德豐行 沽出	靚烟台生油	五〇〇罐	二九·五〇
義德隆 沽出	龍口生油	五〇〇罐	二九·五〇
	烟台生油	二〇〇罐	二八·七〇
裕安榮 沽出	PGS嘜三孖冷油	一〇〇罐	三〇·七〇
源利行 沽出	TDA嘜泗水生油	一〇〇罐	三一·八〇
	OTG GHS 三孖冷油	一六五〇罐	三〇·一五

金融行市

海外金銀市

種類		價
倫敦金價		八鎊八司令
倫敦銀價	近期	二三·四三七五
	遠期	二三·三七五
紐約金價		三五·〇〇
紐約銀價		三四·七五
孟買銀價		[illegible]

海外互匯

種類	價
英對美	四〇二·五
美對英	四〇三·七五
英滬近期	三扁九〇六二五
美滬近期	六元〇三一二五

海外匯市

種類	電報價	仲港幣元單位
英匯	一〇二·八七五	一六·一三四
美匯	二二·八七五	四·三七五
瑞匯	九七·五	一·〇二五
荷匯	四二·六二五	二·三四六
啤匯	八二·五	一·二一二
呂匯	四五·七五	二·一八五
買匯	九九·五	一·〇〇五
暹匯	一四九·五	[illegible]
澳匯	一〇六·五	一二·九七
叻匯	五二·七五	一·八九五
申匯	三七·〇	·二七〇二七

中外硬幣

種類	價
八九市四金	無成盤
二九大金	[illegible]
二一英金	[illegible]
二一英金	[illegible]
一一印金	[illegible]
一〇五英金	[illegible]
舊頭一元金	[illegible]
中央大元	[illegible]

中外紙幣

種類	價
法冷紙	無市
什法冷紙	無市
法冷單	無市
匯豐司令票	[illegible]
渣打司令票	[illegible]
萬國司令票	[illegible]
衛國司令票	[illegible]
通天司令票	[illegible]
匯豐單司令票	[illegible]
渣打勞比單	[illegible]
萬國花旗單	[illegible]
大通花旗單	[illegible]
安達花旗單	[illegible]
通天花旗現貨	[illegible]
大洋紙期貨	[illegible]
什元大洋紙	[illegible]
五元毫券	[illegible]
一元毫券	[illegible]
直版毫券	[illegible]
改版毫券	[illegible]
廣西紙	[illegible]
舊中央紙	[illegible]

金銀首飾價

種類	價
金絲	一四五·七五
碎大金	一四一·〇〇
信行	一八〇·〇〇
恒盛	一八〇·〇〇
誠信	一八〇·〇〇
信記隆	一八〇·〇〇

滬米價逐步低落
洋米存底將增至九十萬包
內地新晚稻亦將漸次湧到

（上海卅日訊）本市昨日米市·國洋米一致繼續趨跌·人心虛軟·綠邇來到源絡繹不絕·而大量洋米定貨亦將在日內全部抵步·昨法輪大達南號載來之米卸棧外·尚有怡和太古及其他各輪亦復先後傍埠卸貨·據傳在此兩三天中·新到約有十多萬包·此外路貨亦可相繼來滬·而滬棧存底早允·益以此大量到貨·本市棧存或將加增至八九十萬包·且自外匯放長後·國外定價逐步划低·雖糧商觀望未有續訂·而洋商低價抖售·尤足影響人心·因此大戶行國亦難支持·昨洋米開價立步一元·繼又步跌·午後一度盤旋·結果仍續少一二角·晚收又比前日·較少一元半至一元不等·英商司向籠原包在匯縮金灑之際·會售閩已到二號西貢七十三元半·路貨喊七十三元·然有浮戶趁機出籠·午後路貨降至七十一元·已到者亦祇還價七十二元以內·國米昨日新到雖不逾三千包·但受大批新到洋米影響外·而內地新晚稻亦將逐次運申·昨日初到之一市興新晚稻·品質高潔·行情祇開七十五元·窰漿種及新厚粳隨續跌一元左右·惟陳米特別常破早硬及特薄野稻與杜羊尖等存到兩少·行情尚暫支持·糯米則因內地興國外均有到申·亦跟少半元·全日各米成交六千包·原包二百噸·

米名	價
南港早稻	七八·〇〇
瀏涇野稻	七七·二〇
泗特野稻	七九·〇〇
泗一市興	七五·〇〇
青角蒸種	七五·五〇
青鮮蒸種	七四·五〇
青中蒸種	七三·二〇
青高蒸種	七四·〇〇
北帮新粳	七一·五〇
北市新粳	七〇·五〇
北包新粳	七四·〇〇
南橋新粳	六九·〇〇
眞陳研糟	八五·〇〇
太倉洋尖	六六·〇〇
南港杜尖	六六·五〇
南中杜	六五·二〇
南次杜	六三·八〇
溧陽白元	七六·〇〇
丹陽白元	七四·八〇
丹中白元	七四·〇〇
香港白元	七三·七〇
香普白元	七一·八〇
香一號尖	六五·五〇
一號西貢	六六·五〇
又新西貢	六五·〇〇
二號西貢	六一·四〇
又長西貢	六〇·五〇
又市碎尖	五一·三〇
又中碎尖	五〇·〇〇
暹羅二號	六〇·〇〇
又	五八·五〇
暹羅米漿	五四·六〇
又	五四·〇〇
火絞白尖	六五·三〇
又	六三·五〇
小絞白尖	五九·八〇
小高白尖	五九·五〇
小鮮白尖	五九·〇〇
東京白尖	五五·五〇
又	五五·〇〇
東京紅尖	五五·〇〇

海外經濟行市

英國外匯行市（十一月三日倫敦電）

國別	（二日）	（四日）
瑞典	一六·九〇	[illegible]
瑞士	一七·三五	[illegible]
西班牙	[illegible]	[illegible]
意大利	無盤	無盤
美國	[illegible]	[illegible]
法國	無盤	無盤
日本	[illegible]	[illegible]

美國外匯行市（十一月三日紐約電）

國別	（二日）	（四日）
德國	無盤	無盤
荷蘭	[illegible]	[illegible]
瑞士	[illegible]	[illegible]
比利時	無盤	無盤
印度	[illegible]	[illegible]
香港	[illegible]	[illegible]
爪哇	[illegible]	[illegible]
英國	[illegible]	[illegible]
西班牙	[illegible]	[illegible]
墨西哥	[illegible]	[illegible]
意大利	[illegible]	[illegible]
加拿大	[illegible]	[illegible]
法國	無盤	無盤
中國	[illegible]	[illegible]
瑞典	[illegible]	[illegible]
日本	[illegible]	[illegible]

金銀鈔票出口額
本年九個月內均由西南輸出外國

（滬訊）海關總稅務司公佈·今年一月至九月金銀及鈔票等進出口統計·（一）金進口無·出口由重慶往香港一〇·一三一·一六〇金·（二）銀進口無·出口由蒙自往緬甸一五·二〇五·〇〇元·由廣州重慶往香港八九·六四〇元·（三）鈔票進口一五六·〇二八·三四二元·鎳質及銅質輔幣七·六〇四元·港幣一四七·二九五港元·出口鈔票三·〇〇八·九四九元·越幣九·〇三·〇七〇元·港幣二·一五〇·七五〇港元·日幣一·五〇〇·〇〇〇日元·美金七·五〇〇美元·英幣一〇〇·八五〇鎊·五·〇〇〇·〇〇〇元·

專載

美國黃金政策之將來
譯自日本東洋經濟新報

當英德決戰目前尚在進行之際·德國經濟部長芬克氏·已發表將來新歐洲經濟制度之論調·引起全世界辯護之大波紋·其中芬克氏對於不用黃金爲貨幣之後盾·其見解最值得世界人士注目·德國新政策之提議·誠爲世界新奇之論調·然美國之黃金問題·照近幾年之形勢觀之·原爲美國經濟界一重大之問題·今再受芬克氏談話之反響·美國黃金政策·乃復成爲世界經濟研討之中心·蓋數年來·大量黃金·流入美國·本引起美國金融界之煩悶·今愈以三歐洲經濟制度之發較·美國黃金問題·更增困惱·美德兩國政策·適處於相反之地位·

在預測美國黃金政策之將來之前·先將美國黃金集中之現在情形·加以敍述·世界黃金之集於美國·其傾向始於上次世界大戰之際·惟其初期甚遲遲無幾·其大量乃起於一九三四年一月美先成色貶值以後·自一九三四年一月至一九三九年終·美國之黃金流入額·如下表所列·總計一百十一億二千零八十二萬美元·今年一月至四月·又流入十一億四千七百四十九萬一千元·實達一百二十二億六千八百三十一萬一千美元之巨額·

美國之黃金流入額（單位一千美元）

年	流入額
一九三四年	一·一三一·九九四
一九三五年	一·七三九·〇一九
一九三六年	一·一一六·五八四
一九三七年	一·五八五·五〇三
一九三八年	一·九七三·五六九
一九三九年	三·五七四·一五一

（註）根據美國聯邦準備局月報

於此可見今日美國之所有貨幣用金·已在一百九十億美元以上·佔世界總額二百六十億美元百分之七十三·以視一九三四年一月三十一日實行美元貶值以前·美國所有黃金四十億美元·佔世界總額百分之三十六·可謂驚人之激增·而其分析所有黃金一百九十億美元之中·除舊存及評價益二十八億美元·國內新產黃金之購進額約十億美元在內·至於現在其他各國寄存美國之黃金·約有十三億美元之譜·

然則何故有如此鉅額之黃金向美流入乎·據美國毛根曹財政部長·及聯邦準備局固爾屯華薩博士之意見·以爲美國黃金買價提高·並非決定的要因·而其主要之原因·乃由於一九三四年以來·歐洲資金之逃避來美·以及在該期間內美國因貨品輸出以及其他國際收支上之收入超過云·

今查該期間內美國之收入超過額·約達二十二億美元·而資金逃避額·計有美國資本流還十五億美元·之投入美國證券與其他投資事業約四十億美元·是以二氏之見解·未爲妥當·單就流入金額一百十一億美元言之·美國黃金買價之提高·未始非爲有力之要因也·蓋以自從美國提高金價以來·世界產金額之激增·更可置信·即現今世界之新產金·每年約四千萬盎司·即合十四億美元·而與一九三〇年之新產金額相較·數量約爲二倍·價格則爲三倍以上·

美國持有如此巨額之黃金·其處置頗感困難·第一點·爲及於國內信用與價格機構之影響·因信用之擴大·而有陷入通貨膨脹之虞·此在一九三八年春·已見其端·迄今尚無定論·第二點·黃金之自身·將來就不安穩·美國既已擁有必要量以上之金·今後是否依然繼續高價格之收買·即爲世界金價是否崩落之指標·自從此次芬克氏之談話發表以後·美國人心更感不安·

欲解消此種不安之心理·今後美國究應如何更動其黃金政策·以適應環境乎·綜合金融界各種見解·可歸納爲下列四種辦法·

一·黃金買入價格之降低·
二·黃金收買政策之停止·
三·買入價格維持不變·但流入之黃金·加以課稅·
四·成立國際協定·對於黃金新產·加以制限·

此四種提案·假使施行任何一種·其反響均屬極大·由政治的觀點上著想·始終難於實行·蓋第一提案實施之後·黃金恐慌勢必立即出現·美元價格昂騰·而美國之輸出貿易·大受不利之影響·第二提案·假使實施·美國之貿易·亦將大受打擊·第三提案·不過第一提案之變態·就入黃金之徵稅·在實際上·等於黃金買價之降低·第四提案·在今日之世界情勢下·欲成立國際協定·一致減產·於事實上爲不可能·

於是美國黃金問題·今後依然未會解決之大問題·欲得切實之解決·必俟世界商品市場一致昂騰·黃金採掘成本變爲過高·釀成黃金新產自動阻遏之勢·而另一方面·在信用與準備所需之黃金數量·特予提高·而後方得適當之對策·但美國所最需者·爲物價膨脹之危險·紐約市銀行月報·謂最賢明之方策·爲使物價膨脹之徐亘相當之期間·然後解決黃金問題·爲此最上之道云·及今尚有一種大規模辦法·有神益於美國黃金問題之解決·惟美國究能採用與否·尚未可必·美國在此次大戰終了之後·仍保持其向殖民地各國之投資·以與德國之各新經濟政策相對抗·用黃金作爲貨幣之基礎·然世界分成二派·一爲美國·用黃金作爲貨幣之基礎·一爲德國·因此世界各國之經濟·勢力較強者·以傳統之習慣·二派各伸其勢力·此次大戰終了之後·美國之黃金問題·立即成爲世界經濟上之最重要問題矣·

限制移民問題
港府徵求商民意見
華商會將開會討論 力求避免擾商病民

本港設立移民局．實施限制移民．各項籌備工作．經月來加緊進行．大致已告就緒．該局將于本年底正式成立．將來外地居民來港．或道經本港者．均須經過領證手續．方准登岸．此事關係本港商務繁榮至爲重大．故消息佈露後．闔港商人備極關懷．深恐將來此例施行．對于商旅往還．有所障碍．而致影響商務發展．港政府方面亦以此例關係全港商民利益重大．故對于移民律例之訂立．亦審愼攷慮．自移民專家布洛米杜甫草成全部計劃．經港府再三研究後．交由律政司起草移民法例．準備日間在立法局會議席上提出公開討論．以期集合各議員意見．希望政府愼重執行．頃據記者查悉．港府爲集思廣益起見．在移民律例頒行以前．將先徵求本港商民對此事之意見．當局經將草訂之移民律例．送交本港華商總會．俾該會值理共同研究．商會方面．昨已由司理曹學愚將該律例譯成中文．印備百份．準備分送各值理研究．日間召開會議公開討論．查該律例．對于限制移民辦法．有詳細之規定．將來如有本港居民離港．外地人民來港或道經香港之商旅．均須領取一種證件．無職業而在本港居留者．將受相當限制．但對于原日在本港居住．有職業之商民．則並無影響．記者昨曾採詢多數僑商領袖之意見．彼等認爲港府限制移民．目的在減少無業遊民之增加．吾人對此舉應予同情．但將來執行時．必須採取簡便之手續．否則行旅發生阻碍．則難免得不償失．尤應注意者則爲居民領證費用問題．政府必須體察多數居民之生活能力．所收取之領證手續費．不能太高．否則居民將無力負担云

養和院舉行護士畢業禮
史美夫人頒證書
董事長李樹芬致開會詞 護士長林玉蘭頒發校章

本港養和醫院護士及產科學校．于昨日下午五時十五分．在該校花園舉行第五六．七．八．四屆畢業生頒發畢業證書典禮．到會來賓．有輔政司史美夫人．及中西名流多人．由該院董事長李樹芬醫生．及董事李樹培．溫植慶．王子傳．周錫年．黃永根．周懷璋．等親自招待．行禮秩序．（一）董事長李樹芬致開會詞．（另錄）（二）全體畢業生宣讀弗羅倫斯南丁格爾誓約．由區蘭芬護士領導．（三）輔政司史美夫人頒發畢業證書．及護士長林玉蘭．頒發校章．（四）輔政司史美夫人致詞勉勵各畢業生．（另錄）最後由學生自治會會長陳惠容姑娘．向史美夫人獻花球一束．以表示謝忱．茲將各詞分錄如下．

李樹芬演詞

李氏略謂史美夫人．對于婦女教育．向來樂于提倡．救濟貧民之疾病痛苦尤具熱心．故今晚特敦請史夫人頒發畢業證書想諸位必極表歡迎．且聆聽史夫人之訓詞．更須注意本院成立迄今．已歷十八載．創辦期內．僅有病床二十八具．自後積極擴充．逐增至今日之一百二十五具之數額．吾人希望將來．愈加發展．另闢新型天台花園一座．共富麗堂皇．均較現有者超過之．而看護接生訓練學校則成立以來．亦達十三載．初期每班敎師僅得三人．今已增至四十八人．最近招生結果．報名者凡一百七十人．學位祇得十五名．超出原額甚多．考取女生初入校時．健康上或有稍差者．但經過一年之訓練．每人輒增體重十磅左右．足證成績美滿云．

史美夫人詞

輔政司史美夫人詞曰．「本人蒞臨此院．尚屬初次．今日余見各位畢業護士．身材體段．實極適合爲護士．本人雖未能如各位．能有學習看護三年之機會．但亦曾略習家庭看護科及救傷科．略知皮毛．深知護士學程．極爲艱深．學習時每感困難．而各位持之有恒竟告成功．實堪嘉勉．護士一業．爲世界上最高尙之業藝．望各位將來服務社會時．能常本助人之心．對於病人．要令其常抱樂觀．對于後進要細心扶掖．不特此也．即使對于無疾病之人士．亦應扶助．如勸助貧苦．及指導無醫藥常識之民衆．亦爲應盡之義務．仰各努力．

畢業生題名

戴美珍．黃少嫻．黃慈．梁惠馨．梁雪莊．趙璧素．許雲英．蔡仲慈．王韞衡．梁志堅．簡惠珠．麥嫩秀．林雪雲．何哲華．李桂馨．陳素杏．余德馨．陸秀賢．汪超賢．陳素雲．

港滬法僑
自由運動

香港法國民族自由委員會主席鮑雅．日前曾由港往上海．與滬上各法國民族自由分會等接洽聯絡．所負使命甚爲重要．在滬期內．異常活動．除向滬方自由法國中央執行委員會報告．實行一致行動外．並與駐華英大使公署一般武官參贊及宣傳參贊積極聯絡．佈署一切．結果．頗爲美滿．鮑氏公畢後．經于星期日由滬返港．今後英國倫敦法國自由委員會總部發出文件．悉由駐華英使轉達於上海法僑分會．本港分會則隸屬於滬會之下．

訂定賀誕郵資

本港郵務司富勵士．茲以耶穌聖誕將屆．故特訂定寄往各國之聖誕及賀年咭片．每重二安士收郵票五仙．寄本港中國及澳門者．每重二安士收二仙．

看更人放槍
轟可疑人

青山道恆美鑄管有限公司之看更人．前晨巡至煤倉附近時．瞥見該處站有形跡可疑之男子五人．乃喝令其停步候查．該男子拒之．並發足奔往海旁．乘舟逃避．該看更人乃鳴槍擊之．但未知該五男子是否曾被擊中．負創逃去云．

居民聯會
重要議案

居民聯會第二十次理事會議行將召集．記者探悉．是期議案中有四項關於居民利益甚大者．（一）西環堅尼地城之瘋癲院．每有瘋癲男女逸出．原因係該院對於所收容之瘋癲者之自由不加絕對限制之故．該會恐此等逸出之瘋癲病者．於社會上發生某種妨礙．擬請政府將瘋癲院移至郊外．否則限制瘋病者行動．以免時有逸出之弊．（二）目前九龍城及西灣河與筲箕灣間．居民日多．但該處尚無消防分局之設．每有火警．須報請別區消防分局派隊馳援．因時間關係．致火勢劇增．損失加重．在非常時期．尤應顧慮．政府迅即在上述兩區設立消防分局．以便策應．（三）九龍城之太子道與界限街馬路間．近建一平台．該平台之面積過大．致兩路路面過狹．在交通上恐有危險．擬請政府即將該處兩路路面放寬．（四）因各區屋宇無晒衣設備．居民多數在騎樓外設架晒晾．一則損壞市容．二則不利行人．擬請政府限令新建屋宇建築晒台．以維市容而安行者．

入獄二月 行竊一元

男子吳兆江．昨晨被控於中央巡理廳司堂．謂其于本月四日在水坑口竊去女子梁玉現款二元罪．查被告前曾犯盜案一次．官乃判入苦工監二月云．

控夫討金飾
下堂妾李瓊花
案仍未畢押候本月廿六日再訊

老翁劉公漢．（寓吳淞街某號）．被女子李美玉．（又名李瓊花）票控于高等法院民事庭．追討衣服首飾．係私共値銀六百四十六元五毫．另被告代貯于夾萬之現欵六百元．原告放棄二百四十六元五毫之數湊成總數一千元．以便在小錢債館提審．施路華律師代表原告．福特律師代表被告．昨日此案第三次由副按察司威廉士提審．前次提審時．謂五年前原告僅十四歲．當時被告六十八歲．最近因被告之妒忌．而發生爭執．八月一日．女華民司夏理翕會到樓調查．而原告曾控告被告以毆打罪．結果．罪名不成立．昨據夏理翕登台作供稱．「八月一日余得接消息．前往被告處調查．余見原被告兩人及工人兩人．原告對余謂夾萬內有其本人之首飾及現款．其所有之衣服．則在衣內．而鎖匙則由被告保管云．余命被告啟視夾萬．被告不允．當被告一友人到樓時．被告始開夾萬取出文件一束交余．但仍不許余行近夾萬視察．原告索取之首飾及銀物．事後，原告控告被告虐待于九龍巡理府．八月十四日福特律師與余談話時．請余撤銷控案．余不允．福特律師曰．無論如何．被告將不許原告回家．余謂原告會索取其銀物以對．福特律師曰．我知道數目約在六百元云」．據夏答福特律師之盤問曰．「余到被告家調查者．是因原告之母到署投訴．余當時見原告有損傷．當被告開夾萬時．余試看內有何物．但被告隨即嚴局云」．福特律師曰．「當時我對你說是夏理翕女士．該案之起訴．其成功之機會不多．我以爲原告之意思．欲脫離老翁而再嫁．但被告將不要原告．余是否如此說法」．夏曰．「當時我再有申述．謂我們將令共得回衣服首飾．我以爲共値銀數百元．你對我說是．老翁謂約有六百元．余記得此數目．因謂你所說．比原告之母所說多四百元．答畢．由被告以客籍語登台作供．曰「一九三五年余娶被告爲妾．未過門時．余得鍾昌之介紹．在先施相識」兩次．余未嘗應允原告過門後購兩金鈪與她．在磋商時期．余係與媒人來往而已．過門後．余購贈原告一金手鐲及戒指二．一金製．一玉製．其他三只金戒指是余亡妻遺下者．今原告自行携去．一九三六年．在永安公司所購之鋼床．値銀三百元．是購來自用者．及至一九三七年原告之父來港．向余借三百元做生意．并借用原告之木床．余始任原告睡該鋼床．至于衣 及寫字檯．亦係余個人之物．與原告無關．本年七月已停止每月發給五元與原告．日前發給之欵項．皆由原告手收．余未嘗爲其代貯于夾萬之內．原告謂有六百元貯在我處．并非事實云」．訊至下午五時．官命將案押候本月廿六日下午二時半再訊．

衛生局整頓市容
攷慮解決清糞問題 製車改良傾倒垃圾

本港市政衛生局．昨午四時一刻．在局舉行會議．到嘉利（主席）副衛生司麥禮澳．華民政務司佛眷麟．荷路．夏禹利．周錫年．黃炳耀．羅的醫士．李子芳．正經歷司勞氏．副經歷司嚴炳章等．

清糞問題 開會後．首由嘉利（主席）宣佈關于本港清糞問題．聯業工會之工人曾分向華民政務司署．輔政司署．衛生局等．呈遞禀章．政府當局現已攷慮解決辦法．並該會之工人將來多數獲得僱用云．後討論庇利舍街三十一號地下請求領取肉食製造場牌照．結果不准．

垃圾處理 嘉利主席旋又宣稱．目下一般清道伕役．每于清掃各街道後．將垃圾棄置于路旁．等候垃圾車前來載運．此舉對于街道之潔淨．與城市之市容．均有妨碍．故當局特研究製造一種小型手車．專爲運載此項街頭垃圾之用．現經製就一架．以爲標本．將來如覺完善可行．當備製多架云．

特製手車 嘉利引各議員及記者前往主席辦公廳參觀．查該小型垃圾手車．其載垃圾之垃圾筒．與其推行之車架．可以分離．筒之體積．闊約二尺許．長四尺．高達五尺．其車架則設兩膠輪．推行極爲便利．

掃蕩障礙 又查市政衛生局連日派出大批衛生工作人員．分赴各區巡視．

陳舟被刺
生命垂危

失業男子陳舟．新會人．前晚九時．因在馬頭涌道與另兩男子爭拾蔬菜．彼此不讓．以致動武．一時打得落花流水．結果．陳舟不敵．被毆至重傷．昏倒地上．該兩男子逃去無蹤．後由十字車將陳舁入九龍醫院施救．傷勢頗重．恐有性命之虞．警方刻已查究兇手．

紅丸女犯
遞解潛回

時髦中年婦人李慕卿．（三十五歲）于去年間懷有紅丸．經警察將之拘獲控告于案．經由巡理府判監至本年四月間．監禁期滿．後即遞解出境十年．不得回港．詎料竟于前日潛回．昨早由中央巡理府廖司審訊．被告認罪．官乃判入苦工監三月云．

警察加緊
出勤操練

署理警察總監巴調．茲以處此非常時期．又值冬防在邇．亟須加緊防衛治安．特整飭各警操出動及出操時間．施行二五出操制．一面積極訓練後備警察．加强其組織效能．使正規警察．獲得充分輔助．代督岳桐中將．現並定期本月十三日（星期三）下午五時半蒞臨中央警署操場．檢閱本港警察．此爲代督滋任後首次檢閱警隊．代督司巴調氏刻已佈署一切．以待代督檢閱．特於前日召令全體後備警察團在總警署大操場上閱操．訓話達一小時之久．年來本港後備警察之人數頗有增加．華人後備警察隊已達五百以上．當局現仍繼續徵募一般市民參加．藉以增厚警衛實力．

後備警察
擒獲竊匪

前夕九時卅分．有後備警察黎澤普．在沙釐道街市附近當值．時有竊匪黃相（廿八歲）在該道某號某理髮店內竊去被一張．衣服多件．及港銀一元九毫八仙．倉皇向太子道逃遁．詎事主發覺卿尾追出．至衙前圍道．黎警即將黃匪拘逮．昨由九龍巡理府譚司審訊．官判其簽保十元．另諭遞解出境五年．

九龍昨晨發生
巴士車相撞
兩車粉碎四人重傷

昨晨港九兩地發生撞車案兩宗．一爲本港五號A巴士．昨晨五時許．分由西環上駛．抵太平戲院附近．忽有另一架巴士風馳而至．一時不及互避．險然一聲．互相碰撞．幸五號A巴士司機轉舵迅速．僅碰及車旁．震碎車頭玻璃．並無傷人情事．而車中乘客．已吃一虛驚矣．另一宗則於凌晨一時許．在深水埗發生．兩車均屬九龍第十一號路綫之九龍巴士．一爲八七九號．司機楊英．一爲六五一號．司機黃四．當時八七九號由九龍城駛車回廠收工．六五一號亦由荔枝角尾班．駛向九龍城回頭即可收工．只載搭客兩名．餘外均屬公司人員．計爲管理調查更人袁維．司機雷新及收銀人鍾福．楊英．張輝等．均以工務完畢．順搭該車返家休息．不料轉出欽州街而達福和街十字路時．適與楊英所司之八七九號車相遇．兩司機均已設法相避．奈因來勢不及．終致相撞．六五一號車之左便．全部粉碎玻璃撲飛．木碎滿地．而車中各人．亦受重傷．有傷頭．有傷足．有傷肩．盡仆地上血泊中．吟呻不絕．搭客兩名則因坐在車尾坐位．均幸脫險．祇受微創．惟八九七號車之頭部．所受傷甚重．車頭機件亦已碰毀．司機楊英被拋出車外．傷重垂危．事後警察聞報．即派中西警員到遇事地查究．同時並電十字車將各傷者送入九龍醫院調理．黃四張輝兩人．因傷勢較輕．已於昨晨出院．尚有四人因受重傷留院．楊鍾兩人．且因傷勢過重．恐有性命之虞．

疏散英婦孺
頻求返港

本港英人．前晚在半島酒店舉行聚餐大會．歡迎由澳洲歸來之威爾信副會督．由文那士主席．列席男女來賓約二百人．首由威氏報告疏散離港英籍婦孺現在澳洲居留之情形．備極詳盡．惟是一般英人懷念妻兒．長此分離兩地．殊難爲情．即席議決．推舉特委數名．專責向當局交涉．要求早日指定何時方行准許．疏散英婦回港團聚．并明令宣布之．以慰民心．當即定期本星期五下午七時再次會議．實行推選該批特委．積極進行．據主席文氏宣稱．威氏乃由何明華會督．向督憲保薦．由港府正式委任爲官方代表．疏散英婦離港往澳．以便沿途照顧．歷時兩月．今始歸港云．

日人山口
携眷離港
太田宇之助由日來港

旅港日商山口乙郎．曾於本年八月三日被本港特務警探拘留．押於喇沙集中營．歷時兩月餘．至去月秋始獲釋放．日輪八幡丸離港返日．山口氏已偕同其妻乘搭該輪歸國去矣．朝日新朝駐港通訊員熊本氏住宅．亦曾于上月被本港政治部密探搜查．熊氏頃亦乘日輪八幡丸離港返國．由和田齊氏補其遺缺．現和氏經已到港．東京朝日新聞社主理中國消息要員太田宇之助．近又由日乘輪抵港．

完成國父建國遺志

反對共產黨陰謀繼續抗戰

天氣預測

昨日下午五時天文台報告如下．反旋風滯留于太平洋日本以東一帶．颶風距離馬尼拉東部約七百五十里．現向西北偏西移．預測今日吹東風．和緩．天晴．昨日年均溫度最高八十二．最低七十五．今早日出六時卅一分．今晚日落五時四十三分．

廣播秩序

ZEK十二時半．京曲唱片．「新馬郎蕩」「玉堂春小曲」王愛玉．「洪羊洞」「忠臣不怕死」譚鑫培．孫菊仙．「借人頭」「斷密澗」林樹森．曾甫臣．「秦瓊賣馬」「御菓園」譚鑫培．王長林等．「塞上曲」「陽關三疊」衛仲樂琵琶古琴獨奏．一時時刻天氣報告．粵曲唱片．「藍橋踐約」錢大叔．胡美倫．「荒涼秋月」呂文成．「雖爲了膝頭哥」林坤山．李栢堅．「葛紅塵」黃佩英．「單刀赴會」妙生．飛影合唱．「心聲淚聲」薛覺先．唐雪卿合唱．時代曲唱片．「鮮花新婚夜吹簫」黎莉莉．胡茄．「桃源春夢」「狂歡之夜」郎毓秀．黃友棻等．「傍粧台」「杏花天」音樂合奏．二時卅分完．ZEK六時用粵語國語及潮福語演講．七時時刻天氣及粵語報告新聞．七時卅分國語報告新聞．八時五分潮福語報告新聞．八時續講「三國誌」．八時四十五分．跳舞音樂唱片．九時十分徐宗科先生敎授國語課本「標準國語普通會話」下冊．九時四十分潮福曲唱片．「燒菴堂」吳廣城．陳建壯．破南陽．沈克宜．十時何耀華唱「重台分別」．十一時完．

根治失眠

上海種德堂創製九轉還仁丹根治新久失眠．每服必愈．愈後精神加倍．益智聰明．血氣日旺．平日門診．每包例收洋二元．今因年老退隱專門賣藥．一盒四包．滬沽大洋四元．港澳暫收港幣六毫．丹成不易．祇派幾家代售．香港先施公司對面．新世界藥行．九龍新世界藥行．保健藥行．澳門捷聲藥行．

美泰電版公司

擴充營業．添置機器．日夜製版．起貨依時．粗幼網紗．各種完備．商標繪圖．代爲設計．工作精良．價格相宜．諸居光顧．無不滿意．

電話：二五六一式
香港干諾道中六十三號

請讀

中華日報叢書之七
胡蘭成先生著

戰難和亦不易

每冊國幣五角

要目

我們的鄭重聲明……（南華日報社評）
和與戰……（南華日報社評）
當前的選擇……（南華日報社評）
和議與統一……九
國民黨切勿自暴自棄……一二
評五中全會宣言……四
和議的時機和議的運用……七
一個總檢討……三
五中全會陳辭……一八
戰難和亦不易……三一
以直接交涉引致國際調停……三五
從近衛聲明到平沼內閣……三八
本屆日本會議的考察……四一
轉移目標……（中華日報社評）
斥誣蔑構陷……（中華日報社評）
斥吳稚暉……（中華日報社評）
再斥吳稚暉……（中華日報社評）
德意軍事同盟……（中華日報社評）
和局的危機……（中華日報社評）
革命與反動……（中華日報社評）
要求理解……（中華日報社評）
補充幾句話……（中華日報社評）
展開光明的前途……（中華日報社評）
民衆亟應起而自決……（中華日報社評）
蘇聯外交眞相……（中華日報社評）
半年來的國際經濟……（中華日報社評）

總經售處
上海北河南路五十九號
中華日報館

假冒必究
唐士醫生印度草根丸緊要啓事

敬啓者敝公司唐士醫生印度草根丸．功效靈驗．有口皆碑．馳譽五洲．於今百載．近有無恥之徒．不顧貽害人群．胆敢仿效鐃庄．僞造假丸．貪圖射利．現已嚴行偵查．務獲究辦．須知敝公司經向各國政府註冊．無論何人．不得假冒影射．切勿妄存貪念．自蹈法網．特此聲明．以便週知．

浴狗會所

南華畫刊

第壹陸玖期

英國商人某氏，近在倫敦西區設有專爲狗洗澡之會所，會內設備完善。經加入該會爲長期之顧客者，約有七千餘家，月費曾收十司令七辨士。雖在此非常時期，生意亦不惡云。本期各圖爲該會之工作情形。

←洗後狗毛蓬亂，須用人工爲輪梳理，使之貼服。

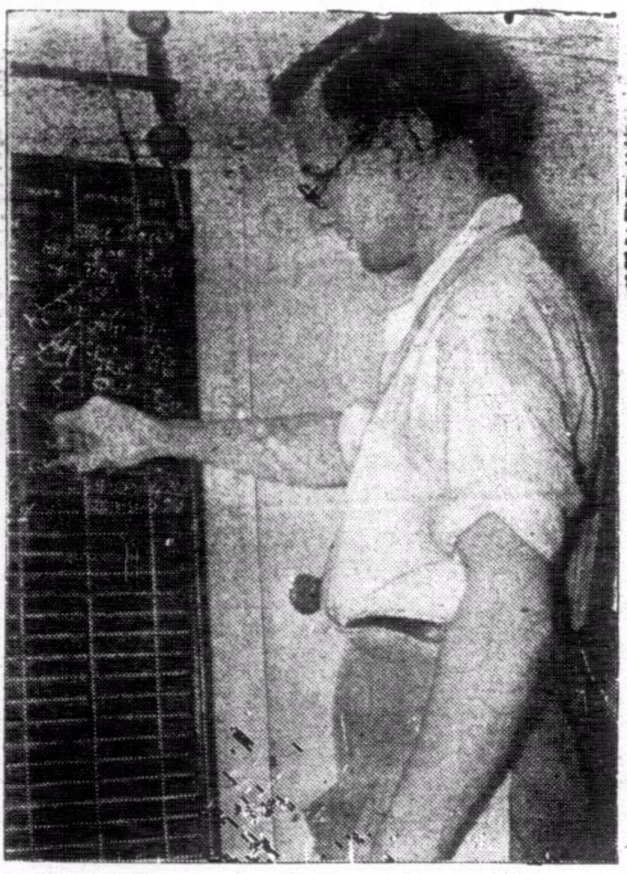

←每有狗到會洗澡，必先將其名登於黑板上；何時到浴，何時浴罷，均有詳細之記載。

浴後之狗，洋洋自得，對其主人搖頭擺尾而歸。

↑會中特顧女員爲狗洗澡，一切澡具設備，異常完美。

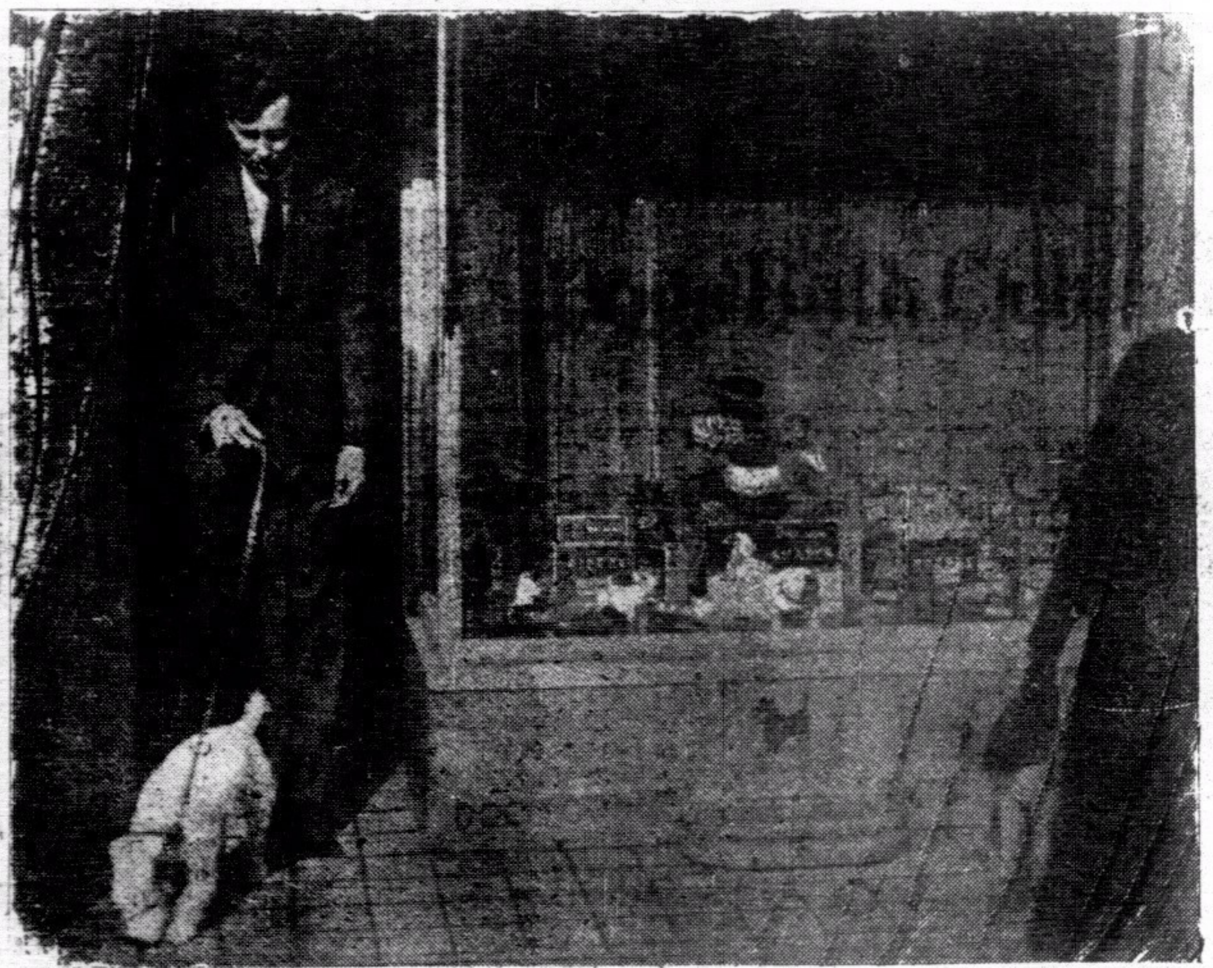

到會洗澡之狗，每日爲數甚衆，店員常有應接不暇，故恆有候諸於客堂中者。

→洗澡完畢，即以熱風將其毛焙乾。

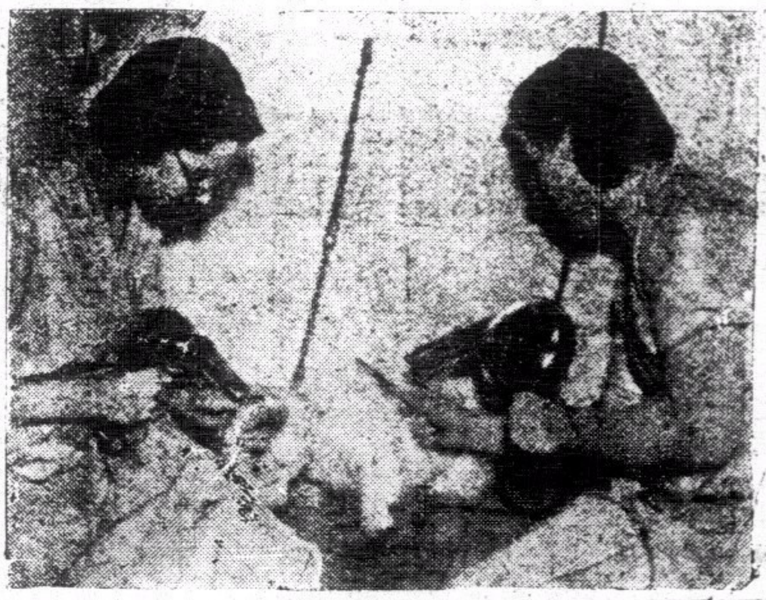

中央導報

（六至九期要目）

第六期要目 九月八日出版

△中日國交調整會議結束 △「否認」
△羅馬尼亞的命運 △德蘇關係的展望
由紀念孔子想到我們從事和平運動者的責任……龍沐勛
口號之研究……馮節
美國參戰問題與羅斯福三次競選……孔君佐
環繞著日本的國際形勢……孫鋒
華僑與和平建國……周森
漫畫（七幅）圖解（一頁）史料（一則）時論（二篇）

第八期要目 九月二十二日出版

△「九一八」的九週年 △關於三民主義青年團
△美國的徵兵法案……胡蘭成
世界經濟恐慌與世界戰爭（上）……馮節
「中心」與向心力……于秋士
三民主義的基本認識……陳方中
蘇俄進攻印度的路線
中泰邦交問題……君平
△蘇羅匈羅保羅割地協定

第七期要目 九月十五日出版

△論實施憲政 △所謂英美蘇聯合對日
論標語……馮節
中國憲政運動之史的效察……朱竹君
史太林的陰謀……陳方中
新中國的教育建設……徐公美
論美國與歐戰……周森
△英美協定之成立 △中日國交調整會議經過……竹傳

第九期要目 九月二十九日出版

△日軍進駐越南（附圖） △地中海兩端
太平洋無條約時期中日本與美國之對立……蕭恩承
民主政治與政黨……劉希平
今日之香港……楊之華
新加坡的戰略形勢……黃征夫
世界經濟恐慌與世界戰爭（下）……胡蘭成
△波羅的海三小國併入蘇聯之經過
△日本新體制綱領及規約要綱

南京中山東路一百七十號
中央書報發行所
訂閱發行

國際編譯社編製
最新歐洲大戰形勢圖
每幅每角

本圖用重磅道林紙五彩精印，有全張新聞紙大小，另有附圖八幅，如波蘭的被瓜分，西綫的戰事形勢，蘇聯的向外發展，列强的軍備比較，德國勢力的膨脹，北歐，最近形勢，均有詳細圖解，編繪細緻，印刷精美，際茲歐局緊張，允宜人手一紙也。

讀者將此廣告剪下，附郵一角五分並書明詳細住址，直寄上海新生命社，當即奉贈一幅。

新生命社發行
上海郵政信箱一九二七號

歐戰與和平運動

目錄
卷頭語
歐戰與中國之前途……汪精衛
一百八十度的轉變……陶希聖
歐戰與和平運動……中華日報社評
歐戰與中日和平……中華日報社評
隔離歐戰……中華日報社評
我們對歐戰的態度……中華日報社評
國人對於歐戰的看法……中華日報社評

上海 中華日報

經濟合作問題

目錄
卷頭語
所望於產業界諸君……汪精衛
中日經濟合作應有之認識……褚民誼
論中日經濟關係之新趨向……陶希聖
中日經濟合作與中國經濟之改造……中華日報社評
中日合作的基點……中華日報社評
當前中國經濟之出路……中華日報社評
經濟合作諸問題……中華日報社評
論中日經濟合作……中華日報社評

上海北河南路五九號 中華日報館

青年良友

國內巨型畫報之雄
內容一再革新
取材益見宏博
圖照十八頁金屬版精印
文畫十八頁彩色版精印
越出越精
每冊二角 港幣

八月號業已出版

國內時事・國際風雲・各地動態
——力盡報導之能事——
盼切和平關心國事者均宜人手一冊

要目
封面……汪洋女士
憲政實施委員會成立
首都最近動態
廣州市各界遊行
中華風物無限好
東亞運動大會特寫
追悼穆時英先生
滄桑話巴黎
夏季女明星的曲線鏡頭
「觀世音」……
五合山復興與大會之盛典
全幅漫畫「建國與墮國」
歐洲面面觀（防圖十幅）
二十五來歷和地理的分析
文素臣（項環慢畫）
怎樣解決民生問題
林宣傳部長對滬記者發表談話全文
上海掌故測驗
新的猜玩具法
漫畫專頁
衣錦榮歸（創作小說）
歷史上的典型女性

青年良友社印行
南華日報總發行
各大書局均有代售
各大書局每報版均有售

我們的話

每冊國幣五分

目錄
我們的話……六
敬告全國同胞書……七
我們的反應……一五
譯叢……二六
專電 汪精衛先生促成和平大業……三〇
電請汪主席速組中央政府……三二

總售處 北河南路五十九號 中華日報館

汪主席和平建國言論集

每冊二角

欲知和平建國真義
關心國家民族與亡
請讀

要目
艷電……一
致中央常務委員會國防最高會議書……五
舉一個例……七
答客問……一一
復華僑某君書……二一
覆仲鳴先生行狀……二九
重要聲明……三五
我對於中日關係之根本觀念及前進目標……三九
敬告海外僑胞……四七
兩種心理疑懼之解釋……五三
怎樣實現和平？……五九
答問（一）……六五
答問（二）……六九
對沈次高先生殉難在滬談話……七三
致海內外諸同志東電……七五
歐戰與中國之前途……七九
在上海招待外國記者談話
（一）對日本記者談話
（二）對歐美記者談話……八三
致重慶諸同志電……九一
九月二十一日聲明……九三
在南京接見中日記者談話……九五
中國與東亞……九七
中華民國之新生命……一〇一
所望於產業界諸君……一〇五
總理誕辰紀念日演講詞……一〇九
三民主義之理論與實際……一一三
附錄
近衛聲明……一二六

●總經售處●
上海北河南路五十九號
中華日報館

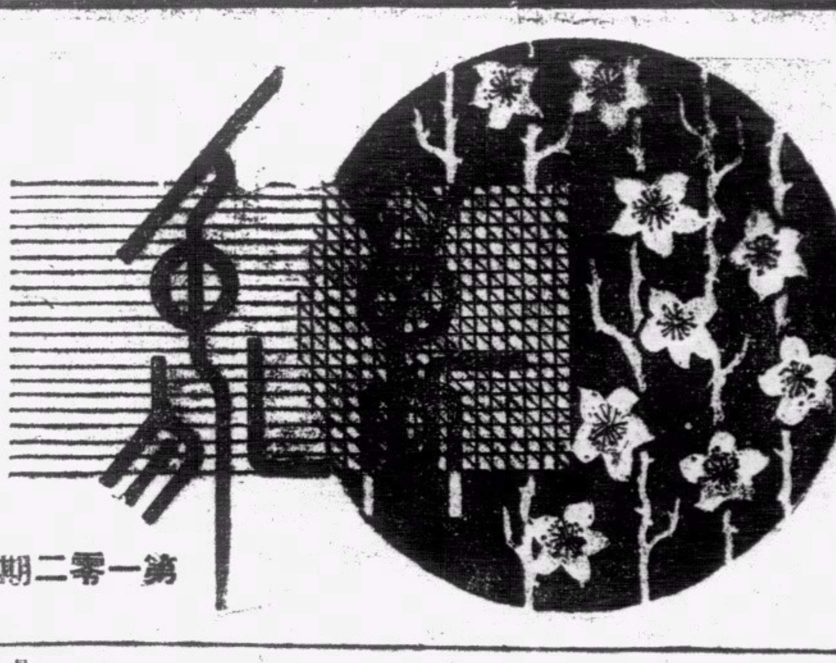

死亡與飲食

胖子的生命是常處險境

節食可減體重無須運動

士汀高路韓著　金人譯述（上）

疾病對於胖子有强烈的愛情，如果你是一個瘦人，醫生和統計家必會告訴你說你比諸倘使你是胖時來得長壽。

紐約市史蔑夫醫生，在他九十九歲的那年說：「我們應該認五十歲是青年，非到八十以上不能說是老年，凡是在普通年齡死亡的人，都是死於餐刀餐叉之下！」

這一句話，雖然好像是過於張大其詞，但是從慢性的促短壽命的毛病去觀察，我不能不承認他這句話的內涵的精神。通常的規則，如果你活過三十五歲的話，你總應是一個瘦削的人。

爲什麼近年來關於肥胖的種種議論甚囂塵上呢？飲食是時尚嗎？人類都是飲食過步嗎？他們是由於對於過於注重加增身體的熱力嗎？我的答案是：人們多是對於飲食處理，沒有敏銳感覺和穩定的步驟，——對於「維持身體熱力的車子」，有時趕上有時落伍，有些人簡直一生沒有趁著過！

飲食的問題，對康健和長壽是有偉大的地位，千萬不可因爲你的朋友因飲食過多致喪失康健，而你便要咒詛飲食，如果有敏銳的感覺，飲食永不會傷身的，爲了要使讀者明白肥胖和康健的關係，我可證明人們對飲食卻是太少而不是太多。

什麼是肥胖呢？可以單簡地下一個定義說：「是超出普通身體上的需要的脂肪的積聚。」其中又可分爲三種：（一）外部生長的肥胖，最普通的一種。（二）內部生長的肥胖，由於腺的失常作用。（如甲性分泌黏液生殖及副腎）。（三）以上兩種的混合。

肥胖，不論其原因爲何，却是人體內在的病態，在現代生活中掩飾成一種無害的現象，但年來的統計所表現肥胖，把人們的生命削短的事實是不容否認的。

心臟病令到血管變硬，和血壓過高的病態，發現在體胖的人們，比諸體格普通的人們，實多二倍半以上。關節炎肝病，糖尿，和膽囊病，在肪脂的園地中，生長繁茂，自殺的人，也往往是超過普通體重的人。

根據大都會生命保險公司的杜伯連醫生所研究二〇〇・〇〇〇宗死亡案得來的結論，可以明白長壽眞是屬於瘦人一類。

肥胖如何會加增疾病和死亡的機會呢？因爲脂肪散佈於身體的各處，心臟也許增大到比普通的多三份之一，脂肪藏於心臟，把心臟的外皮力量削弱了，所以便會令人早年突然死亡。胖子的過勞的心臟，同時又可因血壓過高而增加負累，糖尿是普遍而且日益加增的。祖士連醫生也說，肥胖是糖尿的最主要的單獨的因素，在過去二十五年間，糖尿症加增一倍，是由於肥胖的原故，有許多人認爲肥胖便是潛伏的糖尿症。

膽囊和肝的毛病往往是肥胖的併合症，骨骼或骨節的互相包錯是普通的，平常的骨骼機構是用來支持平常的體重的，所以過胖的人，加增了骨節骨骼的担負，於是篤骨節便起變化，脚部平坦，和引起種種骨節炎。

一個肥胖的人，是常在危險中的，因爲他對於傳染病的抵抗力是脆弱的，醫生對於過胖的病人施割是冒險的，因爲極易損及血體循環系的組織。胖子對於麻醉劑的吸受能力也很壞，傷口又不能迅速地和良好地痊愈，總之，肥胖是引致煩惱的。

女性比較男性尤易傾向肥胖，因爲女性必要多做腺的調節工作，例如在青春期，新婚後，及分在娩後，哺乳後，月經中止後等等變動中，肪脂球都常在身體內等候發動，婦女對於上述的期間當中，要常常量度體重，而男注，亦必要時常當心腰圍的擴大。（未完）

你缺少了什麼？

杯

鐵，據醫學家的研究，多數的人，是缺少了鐵，身體缺乏鐵的特徵，是貧血，循環作用失調，腺作用遲滯，多惑，新鮮的蔬菜，最多鐵質。

碘，缺乏碘質的人，易患頸腺腫，扁桃腺，和其他腺病，胃病。含碘的食物，

鉀，缺乏鉀質的身體，筋肉呆滯，消化不良，心跳，疲勞等。多鉀質的食物是蔬菜，蛋黃，乾酪，新鮮水菓，粗麥飽。

鈣，缺乏鈣質的人，身體衰弱，易患肺癆，生潰瘍及牙齒腐爛，含多鈣質的食品，是牛乳，乾酪，橙，葡萄，和綠色蔬菜。

鈉，缺乏鈉質的人，胃中時起酸化作用，血壓高，患風濕病，酒醉，含多鈉質的食物，是新鮮蔬菜，水菓，蛋黃，橙，檸檬，西瓜，葡萄。

鎂，缺乏鎂質的人，神經過敏，性作用失管束，易患潰瘍，和生毒瘡，各種新鮮蔬菜，是含豐富的鎂質。

硫黃，缺乏硫黃的人，易生腸病，腦弱，含多量硫黃質的食物，是蛋黃，葱等

是鰲魚肝油，各種葉綠素，蛋黃，橙，檸檬，和葡萄。

氯，缺乏氯素的人，消化遲緩，易起肝病，水腫，多含氯的食物，是鰲魚肝油，新鮮蔬菜。

，缺乏　素的人，性作用衰弱，牙齒腐爛，軟骨易脆的指甲，含　的食物是新鮮蔬菜，鰲魚肝油等。

★★★　★★★

戰爭與狼

狼帶來了戰爭

陰

戰爭與狼，這本來是沒有什麼關係，但戰爭的發生，很像是與狼俱來。歐洲現在是鬧著世界的第二次大戰爭，而俄國，土耳其，和羅馬尼亞，又正鬧著大狼羣的出現。一九一四年的第一次歐洲大戰，歐洲的東南部，是發現無數的狼羣，事實上，也很奇怪，每次的大戰發生，歐洲中部，和東南部，同樣的都有狼羣出現。

兇暴的狼，這給與人民的損害，也與戰爭同樣重大，在一九三六年至一九三七年的冬天，俄國境內，給狼殺害的，計馬有五萬頭，而牛也有五萬頭之多，這是一個驚人的數目。一九三七年的俄國政府，曾下了一個滅狼運動，在東部殺死了一頭狼，有二十五元的獎賞。土耳其與俄國都有滅狼隊的組織，裝機鎗於汽車上，遇有狼羣時，便開鎗擊殺。在西伯利亞一帶，更有使用低速度的飛機，以偵察狼羣的所在，必要時又得用轟炸的方法，以消滅這種兇暴的狼。

現在歐洲是戰爭中，沒有人注意去消滅狼的繁殖工作，狼的生產數目，將日見增加無疑。去年加伯夫斯的鐵路中，火車曾給一羣野狼圍繞，跳上機車上，司機人遲疑不決，燒火工人拉下踏板，把火車停了，車上人客，也不少給狼咬傷。在今年的初春，南西伯利亞的鐵路，因給冰雪的封鎖，不能行車，兩個兵士，在夜間沿着鐵路步行，轉回隊部，在途中卻遇着了一羣野狼，把他們三人圍著，他們雖然是放鎗抵禦，但衣服已給野狼咬破，身體也受了狼的傷印。羅馬尼亞，曾有野狼傷害農民的紀載，而在維也納陷落之前，其附近曾有野狼一夜殺六人的事發生，狼，牠很像是與戰爭皆來的獸類，狼帶來了戰爭。

偵探小說　一宗殺死銀行家的罪案

跖犬破案（一）

探人譯

探手燈强烈的光芒，從黑暗中透出來，像探索似的在掃射，最後定著在那汽車房的門上，一種喃喃的咒罵聲起來。

「蠢才！息滅那燈光！你想叫這幢屋子的人知道我們在這裏嗎？」那燈光隨著息滅了，喃喃的咒罵重復籠罩這個地間，並且靜悄悄的，沒有一些兒聲息。

一輛光亮的汽車駛進衙裏，車頭的燈彩成兩道黝黯的光柱。那藏身在廢物堆旁邊的暴客中有一個笑著說：「他獨自一個人，那好極了！」那汽車慢下來，兜個半圈，車頭的燈照著汽車房的門上。

車中的主人，是鼎鼎大名的麥爾理氏，年紀五十六歲，是南詩家谷聯合銀行的副經理，車一停住，他便從裏面鑽下來。

這是一九三七年十月二十八日晚上，時鐘剛敲過了九點，夜氣是冷情的，預示暴風雨來臨的雲，把月亮和星光藏起來。

這衙是在詩家谷東南九十二號路的東端，恰在銀行的後面，麥氏把汽車房開了，返身正想鑽進車裏去的時候，一兇暴的聲音從黑暗中發出來：

「把手舉起來！」

麥氏的手不由自主地迅即高舉右手還拿著一束的鑰匙，給車頭的燈光照著，發出金屬的閃光。離他最近的一個賊人看不眞切，激動地叫起來：

「他拿出手鎗了！」

兩個賊人登時衝到銀行家身邊，兩響的鎗聲，當即發出來，那銀行家身體向後搖晃，嘴裏息地說：「我中鎗了」！那賊人倉皇地向四面看看，發現附近的人家有著燈光，知道有人給驚動了，就衝出大路。（未完）

美國的萬國函授學校

學生分佈于全世界

枝

爲使一般沒有進學校機會的童工，和工廠裏的工人，農場的農夫，失學的青年，得有研究和增長智識機會起見，便有函授學校的設立。世界有名的函授學校，美國賓沙爾維納亞的萬國函授學校，是中立之一，這學校的設立，已有五十年的光榮歷史，過去的五十年中，他曾替世界各國，訓練了近四百五十萬的有專門智能的國民，她的學生是分佈于世界各地，有郵政設立的地方，便可有她的學生。學生的程度是高下不一，有曾受專門高深的大學教育，也有初進學校的兒童，學生的年齡也相差極大，有失學的十五歲的兒童，也有九十二歲的老農人。去年中學校寄出的各種印刷品，書籍，圖畫等，曾替美國賺了一十二萬六千九百八千七元零七分的郵票。

學校是着重于實用的工學科，關于電機工程，機械的工程，土木工程，和農科等各種重要工作的理論，和經驗之談，她普通學生解釋，很詳細的，她常常便識經和驗，祗之詳細要談，時的你，分是和你工作，她可以告訴你十二小時的手續。

學生中百分的九十是有現任職務和工作，他們或她們因感于工作上的需要，而加入這學校，因此學生多是勤於向學，對學校的發問，多能依時回答，也能依著學校所定的課程而進展。有少部份的學生，他們爲着自身的特殊需要，而單獨要求學習學科中的一小門，機械科的學生維克，他是工廠中的一個繪圖設計人員，設計一種工廠的器具，因此他祇注意于學校中的機械設計，機械給圖，材料，力學，熱力，處理，儀器，應用材料，試驗，鋼鐵，冶金，但他，對燃氣機，內燃機，鋁，鑄造，燃料，分析，水力，研究和翻沙，等，不火，發生興趣，他投完了機械科的一小門，學校是一任。

麵飽的發霉

陽

麵飽的用作食品，還已不知始自什麼時候，一部份人的估計，這也許在石器時代的，已能用麵以製麵飽，數千年來，的關于麵飽的製造，雖有種種，改良，但對于麵飽的防霉，卻沒有好好的研究發展。

麵飽暴露在空氣中，不結的微菌，便發在麵飽上，初時並不覺有什麼影響，但微菌侵入麵飽後，很快的便生出惡氣味而發霉。每年給這發霉作用而毀棄的麵飽，確是無法統計。

怎樣防止麵飽的有發霉，這卻是一個很重要的問題，爲了麵飽的有發霉作用，所以大規模的製麵飽工廠，不能再作多量生產，因爲不能貯存的時間，發霉作用，限制了它的時間，旅行隊，和探險家，不能携帶較多的已製成的麵飽。在第一次歐戰中，不少的兵士，嘗過了這麵飽發霉的酸惡氣味，爲了防止麵飽的發霉，不少的化學家，也下了很大的腦力。

數年前，法國的杜邦特工廠始製成一種白色的防霉鹽，這種防霉鹽，加在麵飽上，很微少的份量，已能改遲麵飽的發霉時間，它混和在麵飽中，也不會影響麵飽裏的香甜氣味，防霉性的白鹽，在普通食物中的乾酪，牛油，牛乳，蘋菓等，均含有微量。現在此種防霉白鹽，已成了製麵的主要品之一。去年中，美國的一千三百四十九所的大規模製麵飽工廠，用去的防霉白鹽，多至一百萬磅以上，製成的麵飽，達數十億萬塊。現在的歐戰場中，兵士和難民，已用不着嘗這種發霉麵飽的酸味，這是拜防霉白鹽的賜惠。據說最近已將這種防霉鹽，擴至用爲製作餅食，果醬及飽子的防霉劑，未來的食品，你也許會食著一年前製成的飽子，它還是一樣的新鮮，沒有惡嗅的酸味。

羅羅肆考（二）

花鄰著

後一種學說，建立了今日人類學和人族學的基礎。明白「人的研究」，尚待近代科學繼續地來發現的。縮少一點說，便是談起我們中國人從何而來的問題，也覺得紛紜其說，莫衷一是。大概綜合世界上各國學者對中華民族的起源說，約有十端：

（一）巴比侖說—此說係法國 Terriende Lacouperie 所主張。

（二）埃及說—英國的 J. Gardner Wilkinson 等主張。

（三）印度說—法國的 A. de Gobineau 等所主張。

（四）中亞細亞說—美國的 R. Rumpeny 所主張。

（五）土耳其說—瑞典的 Karlgren 所主張。

（六）于闐說—德國的 F.V.Richthofen 所主張。

（七）美洲說—美國的 B.Laufer 所主張。

（八）印度支那半島說—德國的 Wiger 所主張。

（九）甘肅說—日本的鳥居龍藏所主張。

（十）土著說—法國的 Leon de Rossomy 所主張。

像上舉的這些學者，他們自有其見識及解釋以求自圓其說，然而我們只可拿來做參考材料，結論還要待我們自己來判決的。

復次，關於中華民族的分類，也有許多不同：

（一）以四類分者，分爲東西南北四裔：（甲）東方爲蝟夷，萊夷，淮夷。（乙）南方爲蠻，閩，蠻荆。（丙）西方爲西戎。（丁）北方爲葷粥，東胡，肅愼。

（二）以六類分者，有八：（子）甲，支那種—漢人，華人。乙，韓種。丙，東胡種。丁，韃靼種。戊，圖伯特種。己，江南諸蠻。（丑）甲，中華族。乙，蒙古族。丙，突厥族。丁，東胡族。戊，氐羌族。己，蠻越族。（寅）甲，漢族。乙，滿族。丙，蒙族。丁，回族。戊，藏族。己，苗族。（卯）甲，漢族。乙

美泰電版公司

製電版有美泰價錢平起貨快銅鋅版樣樣齊或繪圖代設計　干諾道中六十三號　電話：二五六一二

本報歡迎直接定閱

請撥電話　二五六一二

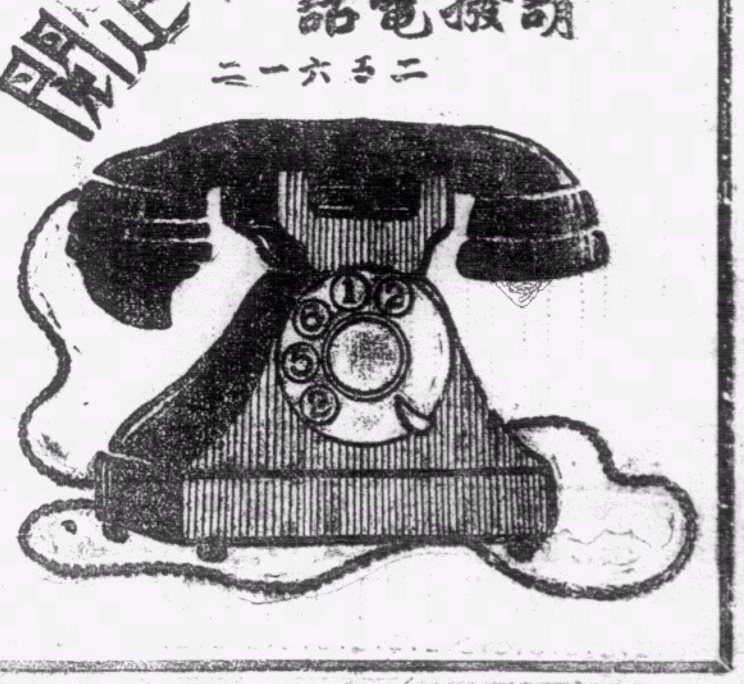

新世紀半月刊

是一本研究國際政治經濟問題唯一的刊物

是一本內容紀載豐富言論公正的名貴雜誌

新到第二卷第五期

論壇　國府還都期近

國際間的醞釀

日本的經濟現狀

專載　大公報的和平條件

論中國農村經濟……張祖望

日法遠東關係的認識……陶景萬

中東鐵路之今昔……汪維明

譯著　經濟統制下的日本農業……東畑精一

北極地帶的戰爭……倫敦泰晤士報

不列顛門口的佛蘭斯……

一九三九年上海商業動態……

史料　列寧外交秘史（續）

第六章「不是戰爭——也不是和平」

新到第二卷第六期

論壇　中日的新局勢

美國對重慶的貸款

蘇芬戰事結束

專載　中國書籍流美

戰時的國民心理……力

和平建國運動之理論體系……

中國農村經濟問題……

譯著　日本政治之興建……馬場恆吾

美國施行秘密組織反共陣線……密勒氏評論報

永久和平的基礎……

共產黨徒上了救生艇……

史料　列寧外交秘史（續）

第六章「不是戰爭——也不是和平」

每期售價一律港幣五仙　本報營業部代售

更生週刊

第六卷第十期目錄

評壇　爲全國災民請命……左亮

歐戰劇變後告豫抗戰論者……公成

專論　德法休戰協定……景亮

譯論　日本對英對蘇的兩面外交……田幸譯

托羅斯基論斯丹林……方復生

每週文選　蔣介石的磁鐵戰……汪精衛

全面和平與全面崩潰……傅式說

雜俎　混濁不淸的頭腦（續）……勉旃譯

週史料

業已出版

每册國幣一角

總經售處

上海北河南路五十九號中華日報

上海三馬路四號三通書局

國際週報

國際社編輯編譯

第廿七期要目

緊張的越南形勢（圖解）

事變外交之轉換……丸山政男

英國的命運……

最近英國的外交活動……陳正之

戰爭威脅下的美國……徐正雄

美國兩黨政策的難點……

蘇聯石油輸出的限度……

三個獨裁者（長篇連載）（五）……藤森成吉

地圖・其他

新生命社發行

香港移灣上海公共租界登記證字四九八

中華郵政特准掛號認爲第一類新聞紙類

中華民國二十九年六月五日出版

每册實售國幣一角五分